GENEL-İŞ

# EMEK

SAYI: 296
15 AĞUSTOS 1977

TÜRKİYE GENEL HİZMETLER İŞÇİLERİ SENDİKASI YAYIN ORGANIDIR

YÜCEL YAMAN KÜTÜPHANESİ

## Faşist komandolar, İstanbul Esenler Belediyesi işyeri baştemsilcimiz Hakkı UZER'i kurşunlayarak öldürdü

İstanbul Esenler Belediyesi işyeri baştemsilcimiz **Hakkı Uzer** 10 Ağustos 1977 Çarşamba sabahı faşist komandoların namlularından ölüm kusan kurşunlarla katledilmiştir. Beşiktaş Mimarlık Okulu son sınıf öğrencisi de olan baştemsilcimiz **Hakkı Uzer,** sabah işe giderken faşist komandolar tarafından kurşunlanarak öldürülmüştür.

**Hakkı Uzer** 10 Ağustos Çarşamba sabahı çalıştığı Esenler Belediyesi Fen işlerine giderken, Belediye Pasajı'na girdiği sırada iki faşistin tabancalarından çıkan kurşun yağmuru altında kalmıştır. Yaylım ateşi sırasında boynundan ve başından vurulan arkadaşımız **Hakkı Uzer**, olay yerinde ölmüştür. **Uzeri**'in yanında bulunan Hamdi Mısırlıoğlu ise yaralanmıştır.

Olayın tanıkları, **Hakkı Uzer'i** kurşunlayarak öldüren iki faşistin pasajın önünde kendilerini bekleyen 34 RF 239 ya da 34 RF 339 plakalı beyaz Anadol marka otomobile binerek kaçtıklarını söylemişlerdir. Yapılan aramada kaçan otomobil bulunamamıştır. Trafik kayıtlarında yapılan incelemede ise, yukarıdaki plakaların Renault marka başka otomobillere ait oldukları anlaşılmıştır.

11 Ağustos Perşembe günü öğleden sonra sendikamız ve arkadaşları ile yakınları tarafından morgdan alınan cenaze işçi arkadaşlarının omuzlarında Topkapı'ya kadar götürülmüştür. Yürüyüşe Devrimci Doğu Kültür Derneği, İlerici Gençler Derneği, Devrimci Halk Kültür Derneği ve sendikamız üyeleri katılmışlardır. Sendikamız **Genel-İş** üyelerinin büyük çoğunlukta olduğu yürüyüşte **"Hakkılar ölmez", "Kahrolsun Faşizm", "İşçi gençlik elele demokratik cephede", "Katil İktidar"** sloganları atılmıştır. Yürüyüş, Topkapı'da yapılan bir konuşma ile sona ermiş ve **Hakkı Uzer**'in cenazesi doğduğu yer olan Bitlis'e gönderilmiştir.

**Sendikamız Bitlis Şubesi de cenazeyi karşılamış ve toprağa vermiştir.**

### BİLDİRİ

Yürüyüş sırasında tertip komitesi tarafından bir de bildiri dağıtılmıştır. Bildiride özetle şöyle denilmiştir:

**"Türkiye burjuvazisi çaresizlikler karşısında varlığını sürdürmek, sömürüsünü daha fazla arttırabilmek için yeni yeni tezgahlar düzenlemektedir. Bir taraftan gerici faşist karması MC aracılığıyla devlet kurumlarını faşistleştirirken, diğer taraftan da başta işçi sınıfı olmak üzere emekçi halk yığınlarını kendi sınıf mücadelesinden caydırmak için kiralık katilleri aracılığıyla işçilere, aydınlara, emekçilere ve tüm halka saldırmakta, faşizmin kitle tabanını oluşturmağa çalışmaktadır."**

Genel-İş EMEK, işçi sınıfı savaşımında yılmadan savaşan ve bu nedenle faşist komandolar tarafından kurşunlanarak öldürülen Hakkı Uzer'e rahmet, ailesine, yakınlarına, çalışma arkadaşlarına ve tüm emekçilere başsağlığı diler.



## DİSK'in "UDC" çağrısına katılmalar sürüyor

DİSK'in yaptığı **"Ulusal Demokratik Cephe"** de güç ve eylem birliği yapalım çağrısı ile 2. MC'ye karşı tepkiler giderek yoğunlaşmaktadır. Yurdun dört bir yanındaki demokratik kuruluşlar, DİSK'e bağlı sendikalar ve şubeleri ile Türk-İş içindeki Sosyal Demokrat Sendikalar ve şubeleri UDC'ye katılacaklarını açıklamaya devam ediyorlar.

Bu arada sendikamızın ülkedeki tüm şubeleri yaptıkları açıklamalarla UDC'yi tüm güçleriyle desteklediklerini açıklamaktadırlar.

Sendikamız DİSK Genel-İş' de UDC'yi tüm gücüyle desteklemektedir. İkinci MC'nin hayat pahalılığı, işsizlik ve emekçilerin sırtındaki ağır vergi yükünün daha da artması demek olduğu bilincindedir sendikamız. Bu nedenle sendikamız DİSK Genel-İş, ülkemizi yirmi yedi aylık hükümeti döneminde ağır iç ve dış sorunların eşiğine getiren 1. MC'nin devamı olan 2. MC'ye karşı UDC'de elbetteki yerini alacaktır.

Başta işçi sınıfımız olmak üzere tüm emekçilere, köylülere, memurlara, öğretmenlere, öğrencilere, aydınlara, işsizlik, pahalılık, kan, ölüm, ırkçılık, kıyım ve baskıdan başka hiçbir şey getirmeyen 1. MC'nin devamı 2. MC hükümeti devam eden faşist baskılara yeni boyutlar getirecek ve can güvenliğini sağlayacak önlemleri alamayacaktır.

1. MC döneminde yapılan yolsuzluklar, çiğnenen yasalar, akıtılan kanlar, yitirilen canlar, işsizlik, pahalılık, baskı ve terör gözlerimizin önünde canlılığını korurken, 2. MC'nin de aynı yolda yürüyeceği, hattı daha da ileri gideceği bellidir. DİSK Genel-İş bu duruma elbetteki seyirci kalmayacaktır. Seyirci kalmayacağı içindir ki UDC'de yerini almıştır.

## 2. MC'nin MHP rozetli, parlamento dışı Gümrük ve Tekel Bakanı stokçulara, istifçilere ve karaborsacılara göz kırptı

# TEKEL MADDELERİNE ZAM VAR!..

İkinci MC Hükümetinin MHP rozetli parlamento dışı Gümrük ve Tekel Bakanı Gün Sazak, yaptığı bir açıklama ile tekel maddelerine zam yapılacağını duyurmuştur. Yapılmaması gereken böyle bir açıklamayı, parlamento dışı Bakan ne yazık ki yapmıştır.

Bir Bakanın böyle bir açıklama yapması çok anlamlıdır. İşçi sınıfımız ve tüm emekçiler, dar ve sabit gelirli yurttaşlar sermayeleri olmadığından, stokçuluk, istifçilik, karaborsacılık yapamayacaklardır. Oysa, para babaları, ellerinde yeterince sermaye olduğundan, Bakanın açıklaması üzerine girişimlerine başlamışlardır bile. Daha açıkçası Gümrük ve Tekel Bakanı MHP rozetli parlamento dışı Bakanı Gün Sazak, tekel maddelerine zam yapılacağını açıklarken, sermaye kesimlerine göz kırpmıştır....Stok yapın, istif yapın ve zamlar geldikten sonra da bunları karaborsa satarak Devlet hazinesinden haksız olarak milyonlarınıza milyonlar katın.

Bakan bu açıklamayı bilinçli bir biçimde, kasıtlı olarak yapmıştır. Bakan olan bir kişinin böyle bir açıklamanın yapılmaması gerektiğini bilmesi gerekirdi. Aslında biliyordu da. Bildiğini sandığımız içindir ki, bu açıklama bilinçli olarak, kasıtlı olarak yapılmıştır diyoruz. Tekel maddelerine zam yapılacağını açıklamasını, Bakanın acemiliğine, Bakanlıkta yeni oluşuna bağlamak safdillik olur. Kaldı ki Bakan yalnızca zam yapılacağını değil, yapılacak zammın yüzde oranını da açıklamıştır. Bakan Sazak, tekel maddelerine zam yapılacağını, son tekel maddeleri zammından sonra fiyatların yüzde iki yüz oranında arttığını söyleyerek, zammın miktarında da kamu oyuna fikir vermiştir. Stokçulara, istifçilere, karaborsacılara ne derece yararlı olmak istediğini belli etmiştir.

Zam yapılacağının önceden açıklanması, Devlet hazinesinden bazı kişilerin zengin olamalarını sağlayacak istifçiliği, stokculuğu ve karaborsacılığı teşvik edici resmi bir açıklama niteliğindedir. Tekel bugüne kadar birçok kez zam yapmıştır. Ama geleneklere bağlı kalınarak, zam yapılacağı açıklanmamış, satışlar aniden durdurularak bayilerdeki tekel maddeleri tesbit edildikten sonra yapılan zam açıklanmıştır. Ki bu nedenle istifçiliğe, stokçuluğa, karaborsacılığa engel olunabilmiştir.

Bazı büyük kentlerimizde tekelin açtığı satış mağazaları vardır. Buralarda kişi başına dört sigaradan fazla verilmiyor. Amaç: Karaborsacılığı önlemek. Vatandaş işe giderken dört sigara almak için kuyruğa girer, öğle tatilinde ve iş dönüşünde de aynı... Bir kişi aldığı dört sigarayı üç ya da dört günde tükettikten sonra yeniden girer kuyruğa, bir dört sigara daha alabilmek için.

Yeterli olmamakla birlikte bunu olumlu karşılarken, bazı kişilerin zengin olmalarından başka birşeye yaramayacak olan tekel maddelerine zam yapılacağının önceden açıklanmasını da o denli olumsuz, yersiz ve kasıtlı olarak yapılmış bir açıklama olarak görüyoruz.

İkinci MC Hükümetinin yapısını, yerini, kimlerden yana olduğunu, kimlere hizmet etmek için kurulduğunu anlamak için yukarıdaki tabloyu kavramak yetecektir.

# SÖZLEŞME GÖRÜŞMELERİ SÜRÜYOR

Sendikamızla işveren belediyeler arasında bundan bir süre önce başlatılan işkolu düzeyindeki toplu iş sözleşmesi görüşmeleri sürmektedir.

Geçen sayımızdan bu yana toplu sözleşme imzaladığımız işyerleri şunlardır:

**Bingöl Belediyesi**
**Kadıköy Belediyesi, (Çanakkale)**
**Çan Belediyesi,**
**Torbalı Belediyesi,**
**Mazgirt Belediyesi,**
**Ağın Belediyesi,**
**Havza Belediyesi,**
**Karpuzlu Belediyesi,**
**Niğde Belediyesi,**
**Bartın Belediyesi,**
**Karataş Belediyesi,**
**Keçiborlu Belediyesi,**
**Salihli Belediyesi,**
**Şarköy Belediyesi,**
**Balçova Belediyesi,**
**Erzurum Belediyesi,**
**İzmit Belediyesi.**

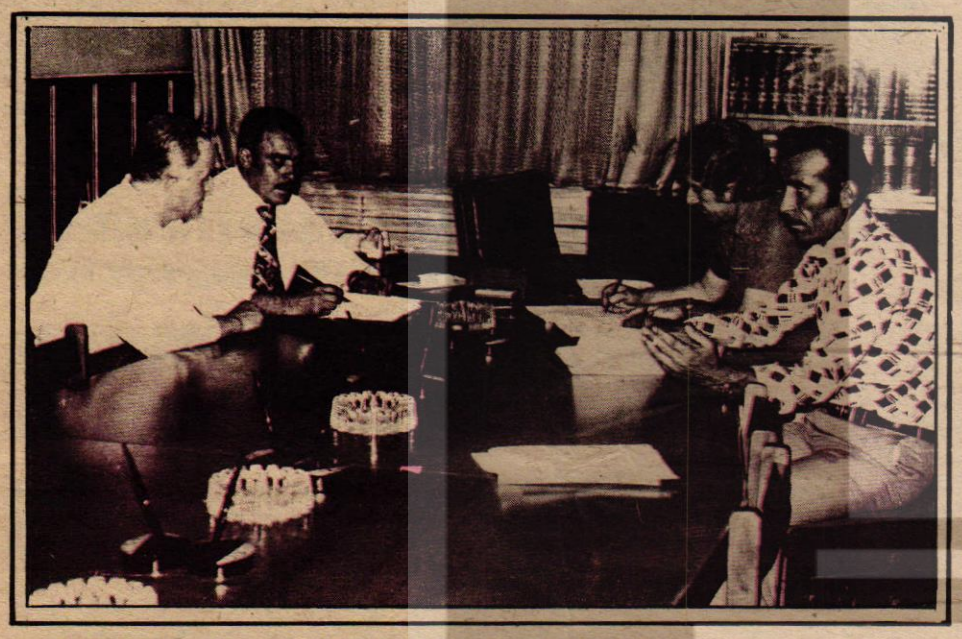

Niğde Belediyesi ile imzaladığımız sözleşme töreninden bir görünüş

### ZONGULDAK SÖZLEŞMESİ

Sendikamızla Zonguldak Belediye Başkanlığı arasında bir süreden beri sürdürülen işkolu toplu iş sözleşmesi görüşmeleri anlaşmayla sonuçlanmış ve sözleşme taraflarca imza altına alınmıştır.

İki yıl süreli olan işkolu toplu iş sözleşmesi ile Zonguldak Belediyesinde çalışan üyemiz işçilerin günlük ücretlerine;

- **65 lira birinci yıl,**
- **80 lira ikinci yıl olmak üzere toplam 145 lira zam sağlanmıştır.**
- **50 lira çocuk parası,**
- **20 lira yemek parası,**
- **75 kuruş kıdem zammı,**
- **60 lira sosyal güvenlik zammı alınan haklar arasındadır.**

Ayrıca, kendi isteğiyle istifa ederek işten ayrılan işçilere 20 günlük ücretleri tutarında kıdem tazminatı da verilcektir. **Hafta tatili sözleşme ile iki güne çıkarılmıştır.** Bunların yanı sıra ileri ve üstün yeni sosyal haklar da sağlanmıştır.

Devrek ve Çatalağzı Belediyeleri ile sürdürülen toplu sözleşme görüşmeleri ise henüz sonuçlandırılamamıştır. Bu Belediyelerle de en kısa sürede toplu sözleşmenin imzalanacağı Zonguldak Şube Başkanımız **Şenol Kılıç Belginer** tarafından açıklanmıştır.

### ERZURUM SÖZLEŞMESİ

Sendikamızla Erzurum Belediyesi arasında sürdürülen işkolu düzeyindeki toplu iş sözleşmesi görüşmeleri anlaşmayla sonuçlanmış ve sözleşme taraflarca bağıtlanmıştır.

1 Ağustos 1977 ve 1 Mart 1979 tarihleri arasını kapsayan toplu sözleşme ile Erzurum Belediyesinde çalışan üyemiz işçilerin günlük ücretlerine;

**35 lira birinci yıl,**
**40 lira ikinci yıl olmak üzere toplam 75 lira zam alınmıştır.**
**50 lira çocuk parası,**
**22.5 lira yemek parası,**
**7500 lira ölüm parası,**
**15 lira ağır vasıta zammı,**
**35 gün kıdem tazminatı.**

Erzurum Belediyesinde bağıtladığımız toplu sözleşme ile üyemiz işçilere ileri ve üstün yeni sosyal haklar da sağlanmıştır.

### İZMİR-BALÇOVA SÖZLEŞMESİ

Sendikamız Genel-İş, İzmir - Balçova Belediyesinde çalışan işçiler adına işkolu düzeyinde toplu iş sözleşmesi imzalamıştır. Sendikamızla İzmir-Balçova Belediyesi arasında bir süreden beri sürdürülen işkolu düzeyindeki toplu iş sözleşmesi görüşmelerinde anlaşmaya varılmış ve düzenlenen bir toplantıda sözleşme imza altına alınmıştır.

Balçova Belediyesi ile sendikamız arasında imzalanan sözleşme iki yıl süreli olup, toplu sözleşmede **"Genel Yönetim Disiplin Kurulu"** kurularak işçilerin yönetimde söz sahibi olmaları gerçekleştirilmiştir. Sözleşme ile sağlanan haklar ise şöyledir:

- 60 lira birinci yıl,
- 50 lira ikinci yıl olmak üzere ücretlere toplam olarak 110 liralık artış getirilmiştir.
- 30 lira günlük yemek parası,
- 150 lira çocuk parası, (ayda)
- 200 lira aile yardımı,
- 1500 lira yıllık izin ikramiyesi,
- 500 lira öğrenim yardımı.

Bunların yanı sıra sözleşme ile sağlanan diğer sosyal haklar ise şöyledir: **"15 günlük ücretleri tutarında evlenme yardımı, bir ton kömür yardımı parası, beş maaş tutarında ölüm yardımı, 45 günlük kıdem tazminatı, yılda iki takım elbise, iki çift ayakkabı, tehlikeli işlerde çalışan işçiler için 50 bin liralık sigorta."**

# SENDİKAMIZ İZMİR İL SINIRLARI İÇİNDE 22 BELEDİYEDE GREV KARARI ALDI

Sendikamız DİSK Genel-İş, İzmir İl sınırları içindeki 22 çevre belediyesinde grev kararı almıştır.

22 çevre belediyesi ile toplu sözleşme görüşmelerinde uyuşmazlık çıkması üzerine, bu işyerlerinde greve gidilmesi için karar alınmıştır. İzmir 4 No'lu Şube Başkanımız Saim Akbulut, 22 Belediye'de toplam beş bine yakın işçinin çalıştığını belirtmiş, **"Şube İcra Kurulumuz yaptığı toplantıda başlama tarihi Genel Merkez tarafından sonradan tesbit edilmek üzere grev kararı almıştır.**

**Ancak, dediğim gibi grevlerin başlama tarihi için Genel Merkezimizden karar bekliyoruz."** demiştir.

Saim Akbulut bu arada Gaziemir Belediyesi'nde çalışan 93 işçinin tümünün de sendikamıza üye olduğunu ve bu işyerinde Bes-İş Sendikası'nın kesin şekilde yenilgiye uğratıldığını belirterek, **"İşçilerimiz kendi haklarını ve sosyal adaleti sağlayan tek sendikanın Genel-İş Sendikası olduğunu çok iyi biliyorlar. Amacımız işkolumuzdaki çeşitli işyerlerinde çalışan tüm işçileri sendikamızın çatısı altında toplamak ve Türk işçi sınıfının savaşımını etkin bir biçimde vererek, işçi sınıfının çıkarlarını korumaktır."** demiştir.

Akbulut daha sonra grev kararı alınan çevre belediyeleri de şöyle sıralamıştır:

**"Kemalpaşa, Gaziemir, Tire, Aliağa, Ören, Selçuk, Ovakent, Gültepe, Yeşilyurt, Dikili, Çardak, Altındağ Bornova, Buca Zeytindağ, Ödemiş, B. Çiğli, Kinik, Kiraz, Bergama, Bayındır ve Zeytinlik."**

## Çırpındıkça batıyor, battıkça çırpınıyorlar...

# TÜRKİYE GENEL-İŞ'İN MİLİTANLARI TOPKAPI GARAJI TEMSİLCİLİK ODAMIZA BASKIN YAPARAK TAHRİP ETTİLER

**Sendikamızın İETT'de 11 bin işçiyi kapsayan işkolu düzeyindeki toplu iş sözleşmesinin bağıtlamasını içlerine bir türlü sindiremeyen Türk-İş'e bağlı Türkiye Genel-İş Sendikasının militanları, Topkapı garajı temsilciliğine baskın düzenleyerek, tahrip etmişlerdir.**

**İETT Otobüs, Troleybüs, Atölye ve Garajlar Şube Başkanımız Fikret Bulut basına bir açıklama yaparak, sendikamızın Topkapı Garajındaki işyeri temsilciliğine yapılan saldırıyı, tanık olan işçilerle birlikte hazırlanan tutanakları göstererek anlatmıştır.**

***Fikret Bulut basına yaptığı açıklamada özetle şöyle demiştir:***

***"İETT Genel Müdürlüğü ile sendikamız DİSK Genel-İş arasındaki bağıtlanan işkolu düzeyinde toplu iş sözleşmesi hükümleri ve yargı kararıyla işveren tarafından sendikamıza tahsis edilen temsilcilik odalarının açılması ve işyeri temsilcilik levhasının asılması üzerine, Türkiye Genel-İş Sendikası'ndan istifaların çoğalması ve sendikamızın İETT Genel Müdürlüğü camiasında etkinliğini bir kez daha göstermesi üzerine, Türkiye Genel-İş temsilcileri ve militan üyeleri tarafından temsilcilik odası basılmış, tahribat yapılarak bazı üyelerimize saldırılmış ve olay üyelerimiz arasında tepkilere yolaçmıştır. İşyerinde düzenlenen tutanaklarla saptanan olay failleri hakkında idari, cezai ve hukuki girişimlerde bulunduk."***

**Saldırıya tanık olan işçilerin imzaladıkları tutanaklarda onbeş, yirmi kişilik bir grubun 5 Ağustos 1977 Cuma günü saat 17.15'te başlarında Bekir Kaya, Gardiyan olarak tanınan biletçi Ahmet, Süleyman Alınpak, Mustafa Şelfe, Durmuş Sağıroğlu, Hasan Öztürk, Dursun Denizli, Hamdi Topaloğlu adlı kişiler bulunduğu halde, tekme ve yumruklarla odada bulunan işçilere saldırdıkları küfür ve hakaret ettikleri belirtilmiştir.**

# İETT'DE ÖRGÜTLENME ÇALIŞMALARI HIZLANDI

Sendikamızın İETT Genel Müdürlüğü işyerlerindeki örgütlenme çalışmaları sürmektedir.

İETT Genel Müdürlüğü işyerlerinde çalışan toplam 11 bin işçi adına, bağıtladığımız işkolu düzeyindeki toplu iş sözleşmesinden sonra, sözleşme gereğince Temsilcilik Odaları açılmıştır. Üniteler de ise, Temsilcilik Odaları'nın açılışı sürüyor.

İETT Genel Müdürlüğü'nün elektrik kesiminde kayıtlar hızlanmıştır. Türkiye Genel-İş Sendikası'ndan istifa eden işçiler akın akın sendikamıza kayıtlarını yaptırıyorlar.

**İstanbul'da Kapı ve Kalorifer işçileri bir toplantı yaparak sorunlarını tartıştılar**



# KAPI VE KALORİFER İŞÇİLERİNİN SENDİKAMIZ ÇATISI ALTINDAKİ ÖRGÜTLENMELERİ SÜRÜYOR

**İstanbul-Merter'deki Kapı ve Kalorifer işçileri sendikamızın çatısı altında birleşmişlerdir. Sendikamız Kapı ve Kalorifer İşçileri Şubesi tarafından DİSK toplantı salonunda düzenlenen bir toplantıda Merter kapıcılarının sorunları tartışılmıştır. Yüzden çok Kapı ve Kalorifer işçisinin katıldığı toplantıda, ortak sorunlara çözüm bulmanın ancak ve ancak birlik ve beraberlik sonucu mümkün olduğu belirtilmiştir.**

**Alınan bir dizi ilke kararına, tüm Kapı ve Kalorifer işçileri katılmıştır. Toplantıya katılan Kapı ve Kalorifer işçileri sendikamızın öncülüğünde hak alma savaşımını sonuna dek sürdürmeyi kararlaştırmışlardır.**

●●●

## Eskişehir'de de Kapı ve Kalorifer İşçileri sendikamızda örgütleniyorlar

Öte yandan Eskişehir'de Kapı ve Kalorifer işçileri çalıştıkları işyerlerinde yasal haklarını daha iyi kullanmak ve seslerini daha yoğun biçimde duyurabilmek için bir çatı altında toplanmaya karar verdiklerini açıklamışlardır.

Sendikamız Eskişehir Şubesine başvuran Kapı ve Kalorifer işçileri, sendikamıza üye olmak istediklerini belirtmişlerdir. Eskişehir Şubemizden verilen bilgiye göre, şimdiye değin 217 Kapı ve Kalorifer işçisi sendikamıza kaydını yaptırmıştır. Daha önce kayıtlı olanlarla, yeni kayıt yaptıranlar sendikada toplanarak sorunlarını tartışmışlardır.

Eskişehir Kapı ve Kalorifer işçileri sorunlarını dile getirirken, **"Biz Kapı ve Kalorifer işçileri Cumartesi ve Pazar tatilleri yapamıyoruz. Toplu olarak bir sendika çatısı altında olmadığımız için yasal haklarımızı da kullanamıyoruz. Pazar tatilleri haricinde 13 saat görev başındayız. Böyle olmasına karşın fazla çalışma ücreti alamadığımız gibi, daha bir yığın çözüm bekleyen sorunlarımız vardır. Sendikamız yetkililerinden sorunlarımıza çözüm getirmelerini istiyoruz ve bunun gerçekleşeceğine de inanıyoruz."**

Kapı ve Kalorifer işçileri ile bir görüşme yapan sendikamız Eskişehir Şubesi Eğitim ve Araştırma Uzmanı Enver Demirci, Kapı ve Kalorifer işçilerinin Genel-İş çatısı altında bütünleşmelerinin anlamlı olduğunu belirtmiş, halen sayıları 217 olan Kapı ve Kalorifer işçisi üye sayısının kısa bir süre içinde daha da yükseleceğini söyleyerek **"Kapı ve Kalorifer işçisi arkadaşlarımızın sorunlarını yakından biliyoruz."**

**Bu sorunlara çözüm getirmek için çalışmalarımız sürmektedir. Kapı ve Kalorifer işçisi arkadaşlarımız için hazırlığını yaptığımız toplu sözleşme prosedürü tamamlanmak üzeredir. Arkadaşlarımızın insanca yaşamaları için tüm haklarını almakta kararlıyız"** demiştir.

## SENDİKAMIZIN KONUĞU OLARAK YUGOSLAVYA GENEL HİZMET İŞÇİLERİ SENDİKASINDAN BİR HEYET TÜRKİYE'YE GELDİ

Romanya Mahalli İdareler ve Genel Hizmet İşçileri Sendikasından 29 Temmuz günü, sendikamızın konğuğu olarak Türkiye'ye gelen heyet, 5 Ağustos'ta, ülkemizden ayrılmıştır.

Yugoslavya Genel Hizmet İşçileri Sendikasını temsilen bir heyet ise 16 Ağustos günü, sendikamızın konuğu olarak Türkiye'ye gelmiştir.

Konuk sendikacılara, Sosyalist Hırvatistan Cumhuriyeti Mahalli İdare İşçileri Sendikası Başkanı ve Yönetim Kurulu üyesi ZELJKO HUBER başkanlık etmektedir.

Heyette ayrıca, Sosyalist Slovenya Cumhuriyeti Mahalli İdare İşçileri Sendikası Başkanı ve Yönetim Kurulu üyesi IVAN LANDEKAR ile Belgrat Sendikası Şehir Komitesi Başkanı ve Federal Komite üyesi MİLOS POPOVİÇ ve Tercüman İlham EMİN bulunmaktadır.

Yugoslav konuklarımız ülkemizde bulundukları sürece sendikamızın şubelerini de ziyaret ederek, Şube yöneticileriyle görüşmeler yapacaklardır. Ziyaret ve görüşmelerini 24 Ağustos günü tamamlayacak olan konuklarımız aynı gün Türkiye'den ayrılacaklardır.

İzmir-Kemalpaşa Belediyesi Otobüs İşletmesinin sürekli olarak zarar ettiği öne sürülerek fesh edilmesi üzerine işten çıkartılan Otobüs İşletmesi işçileri, Belediye Başkanı Nephan Taşlı aleyhinde dava açmışlardır.

Otobüs İşletmesinin feshi üzerine işlerine son verilerek işsiz kalan 16 aile reisi işçi, yaptıkları ortak açıklamada, Belediye Başkanı Nephan Taşlı ve belediyenin diğer yöneticilerini şiddetle suçlayarak, işten çıkartılırken tazminatlarının çok az bir bölümünün ödendiğini belirtmişlerdir.

## *Belediye işçileri AP'li Belediye Başkanını mahkemeye verdi*

Otobüs İşletmesindeki zararın otobüslerin alımında ve işletmecilikteki hatadan ileri geldiğini kaydeden işçiler, yasal haklarını alabilmek için AP'li Belediye Başkanı Taşlı ve diğer belediye yöneticileri hakkında dava açtıklarını söylemişlerdir.

Belediye yöneticileri ise, beş yıl önce kurulan ve Kemalpaşa-İzmir arasında çalıştırılan on otobüslük işletmenin yurttaşlara büyük hizmet götürdüğü halde, hiçbir yıl kâr edemediğini, bu nedenle işletmenin kapatılması yoluna gidildiğini savunmuşlardır.

**İşçi sınıfımızın ve emekçi halkımızın emperyalizme ve faşizme karşı kurtuluş mücadelesinde yılmadan savaşan, sendikamızın İstanbul Esenler Belediyesi işyeri baştemsilcisi,**

# HAKKI UZER

**Egemen sınıfların beslemeleri faşst katiller tarafından 10 Ağustos Çarşamba günü kurşunlanarak öldürüldü.**

**Ailesine ve çalışma arkadaşlarına başsağlığı dileriz.**

**DİSK GENEL-İŞ**

## İzmir ESHOT Elektrik, Su, Havagazı, Şube kongremiz 21 Ağustos'ta yapılacak

İzmir ESHOT Elektrik, Su, Havagazı Şubemizin Olağan Genel Kurulu 21 Ağustos günü yapılacaktır.

İzmir Belediyesi ESHOT Genel Müdürlüğü işyerlerinde çalışan üyemiz işçilerin bağlı bulunduğu ESHOT Elektrik, Su, Havagazı şubemiz bugüne kadar olduğu gibi, kongre sonrası da işçi sınıfımızın savaşımına yeni boyutlar getirecek olan mücadelesini sürdürecektir.

ESHOT Elektrik, Su, Havagazı Şubemizin örgütlenme çalışmaları da sürmektedir. Sarı Bes-İş Sendikası, bu şubemizin faaliyet gösterdiği işyerlerinde tamamen tükenmiştir. Bes-İş'in üyeleri sendikalarından istifa ederek, gerçek ve güçlü tek yuvaları olan sendikamızın çatısı altında bütünleşmişlerdir.

Genel-İş EMEK, 21 Ağustos'ta yapılacak olan ESHOT Elektrik, Su, Havagazı Şubemize Olağan Genel Kurul çalışmalarında başarılar diler.

## TÜRK-İŞ'E BAĞLI BES-İŞ SENDİKASININ TABELASINDAN BAŞKA BİRŞEYİ KALMADI

**Sendikamız Genel-İş ülke düzeyinde çığ gibi büyümektedir. İzmir 3 No'lu Şube Başkanımız Mehmet Dinç, Genel-İş Sendikası'nın işkolu yetkisi almasından sonra, Türk-İş'e bağlı Batı Anadolu Bes-İş Sendikası'nın tabelasından başka birşeyi kalmadığını açıklamıştır.**

**İzmir Belediyesi ESHOT kesiminde Bes-İş Sendikas:'nın 1500'e yakın üyesinin sendikamız Genel-İş'e geçtiğini belirten Mehmet Dinç, "Artık bu sendikanın adından başka hiçbir şeyi kalmadı" demiştir.**

## ORHANGAZİ BELEDİYESİNDE GREV KARARI ALDIK

Sendikamızla Orhangazi Belediyesi arasında sürdürülen işkolu düzeyindeki toplu iş sözleşmesi görüşmeleri işverenin uyuşmaz tutumu nedeniyle sona ermiş ve sendikamız bu belediyede grev kararı almıştır.

Grev ilanlarının süresi içerisinde işyerlerine asılması sırasında Belediye Başkanının işçilere Genel-İş Sendikası'ndan istifa etmelerini söylediğini bildiren Bursa Şube Başkanımız Rafet Demirtel, "Temizlik işlerinde şoför olarak çalışan iki üyemiz Recep Çapkın ve Demirali Ateş'in iş akitleri, Belediye Başkanı tarafından şifai olarak feshedilmiş ve otomobillerin anahtarları kendilerinden Belediye Başkanı tarafından alınmıştır" demiştir.

Demirtel şöyle devam etmiştir:

**"Genel-İş Sendikası, Orhangazi Belediyesinde çalışan tüm işçilerin temsilcisi olarak, haklarını sonuna kadar savunacaktır. Anlaşmaya yanaşmayan Belediye Başkanı, GREV TOKATI'nı yediği zaman belki uyanacaktır. Ama o zaman da iş işten geçecektir.**

**"HODRİ MEYDAN" diyen Belediye Başkanına, "HODRİ MEYDAN" diyoruz.**

**ZAFER İŞÇİ SINIFININ OLACAKTIR: İŞÇİ SINIFININ GÜCÜNÜ, DOSTA VE DÜŞMANA BİR KERE DAHA GÖSTERECEĞİZ."**

## MESS'i ve patronları tanıyalım!..

# MADEN–İŞ SENDİKASI, MESS'İN TOPLANTI TUTANAKLARI İLE GİZLİ KARARLARINI AÇIKLADI

Maden-İş Sendikası Genel Sekreteri Mehmet Ertürk, yaptığı açıklamada, "Bu gizli görüşme ve kararları aynen yayınlıyoruz. Tek kelime dahi eklemeye gerek görmedik. Patronların bu kararlarını ve görüşlerini ibretle okuyacağız. Böylece de onların işçilerimiz, sendikamız ve ülkemiz için neler düşündüklerini, güleryüzlü görünmelerinin işçilerimizle iyi geçinme çabalarının ne anlama geldiğini daha iyi kavrayacak, bunun nenedinini bütün çıplaklığı ile göreceğiz.

Bu durumu sizlere bir yorum getirmeden iletmeyi, mücadelemizin başarısı için bir görev saydım. Görüşmeleri ve alınan kararları serinkanlılıkla düşünecek ve değerlendireceğiz. Bütün tedbirlerimizi de aynı şekilde buna göre ve hep birlikte alacağız." demiştir.

DİSK Maden-İş Sendikasının MESS işyerlerinde sürdürdüğü grevler devam ederken, MESS'in patronları sık sık biraraya gelerek toplantılar yapıyor, görüşlerini açıklıyor ve hepsi ayrı ayrı kendi görüşleri doğrultusunda yapılması gerekenleri saptıyorlar. MESS patronlarının Maden-İş'in grevlerini kırmak için yaptıkları gizli toplantılardaki görüşmelerin ve aldıkları kararların tutanakları Maden-İş Sendikasının eline geçmiştir.

## GİZLİ TOPLANTI-1

**YERİ:** Gümüşsuyu MESS Lokali
**TARİHİ:** 7 Temmuz 1977
**MESS Yöneticisi:**

"Arkadaşlar, sedika bu kadar grevi finanse edemez. Dayanışmamızı daha da kuvvetlendirmemiz lazım. Bursa ve Ereğli'de devreye giriyor. Bu işyerlerini de greve itip sendikanın mali kaynaklarını zorlayalım. Bu grevler kıralacak ancak sabır ve tesanüt şarttır."

**Profilo patronu temsilcisi:**

"İşçilerle yakmaşma politikası izleyelim. Adreslerine mektup ve yayın yollayalım. Verdiğimiz bütün haklara rağmen sendikanız sizi greve itmiştir, üstelik sendika hepinize maaşınızı verebilecek durumdayken az para veriyor. Propogandasını yayalım ve işçilerin parayı almamalarını sağlayalım. İşçileri sendikaya karşı çıkaralım."

**Auer patronu temsilcisi:**

"Arkadaşlar, işçiler grevde çalışıyorlar. İşçiler çalışırsa grev çok uzun sürer. Buna bir çare bulmak lazım."

## 7 TEMMUZ 1977 GÜNÜNÜN ÖNEMLİ KARARLARI

1- İşçilerle diyalog kurulacak,
2- Sendikanın çok parası olduğu ve az para ödediği propogandası yapılacak,
3-İşçilerin parayı almaması sağlanacak,
4- Çalışan grevci işçiler tesbit edilecek, tesbit edilen işçi sayısı çok ise iş akitleri feshedilecek, az ise bu uygulama yapılmacak,
5- Çalışanları tesbit için ve grevlerde propoganda için grevleri kırmaya yönelik özel bir polis teşkilatı kurulacak veya sivil hafiyeler tutulacak.

## GİZLİ TOPLANTI–2

**YERİ:** Gümüşsuyu MESS Lokali
**TARİHİ:** 14 Temmuz 1977
**MESS Yöneticisi** (Özetler)

"Bazı talihsizlikler aleyhimize sonuç vermiştir.

1- Seçim ve seçimlerin getirdiği siyasal ve sosyal canlılık,

2- Mevsimin yaz olması, işçilerin bedava yaz tatili geçirmeleri,

3- Hasatın iyi olması ve işçilerin köylerinde çalışmaları,

4- 4. grupta yetki kesinleşmemiştir. Ve bu aleyhimizedir.

..... Ama 5 firmadaki işçi sayısı önemli... sadece sunlarda greve itilebilir. Buralarda lokact da düşünülebilir. Ancak lokavt kararı 3 gün önce alınırsa sendikanın haber alması güçleşir."

**Bir patron**

"Ben Renault'a parça yapıyorum. Şimdi fabrika revizyonda. Lokavtı muhakkak bir hafta öncesinden bilmem gerekir."

## 14 TEMMUZ 1977 TARİHLİ KARAR

-Sendikaya Temmuz sonuna kadar mühlet verelim. İsteklerimizi kabul etmediği takdirde 4. grupta lokavt yapalım.

## GİZLİ TOPLANTI–3

**YERİ:** Odakule
**TARİHİ:** 21 Temmuz 1977
**İzsal patronu:**

"Bukadar uzun süre geçtiği halde, işçiler geçim sıkıntısına düşmedilerse bu adamlar çalışıyorlar...

Teşkilatın kurulmasını bir an önce gerçekleştirmek ve sonuca gitmek lazım."

**Man patronu:**

"Hayvan herifler, (bu lafı işçiler için söylüyor) maalesef sendikayı koyun gibi takip ediyorlar. Ödeme günü hiçbir hareket olmadı, şahsen beklediğim ikiliğin çıkmamasına üzülüyorum."

**Çelik Endüstrisi patronu:**

"Arkadaşlar bu grevleri ancak işçilerle iyi diyalog kurarak kırabiliriz. İşçiyi karşımıza almak bize bir yarar sağlamaz. Onlara sahip çıkıyor görünelim."

**Bir patron.**

"İşçiden sendikaya bir baskı gelebilmesi için aralarında teşkilatlanmaları gerekir. Sendikanın militan zihniyetli adamları var. Bunlara karşı tek tek hareketler bir sonuç vermez. İşçiler arasına propoganda yapacak adamlar sokmak şart. Ayrıca işçilerin içinden adamlar bulup bunları teşkilatlayalım."

**Bir başka patron:**

"İşçiler arasında böyle adamlar bulmak zor olacaktır."

**Bir patron:**

"Herşeyin bir fiyatı vardır. Parayla değil mi?"

## GİZLİ TOPLANTI–4

**YERİ:** Odakule
**TARİHİ:** 28 Temmuz 1977
**Ergun İnce:**

"Eski Çalışma Bakanı Turan Esener aracı olmayı teklif etti. Bunun üzerine sendika ile yeniden görüşme başladı. Şu anda toplantı devam ediyor. DİSK yurt dışında bulunan tüm sendikalara İngilizce bir metinle çağrı yaptı. Çağrıyı elde edebildik. Bunun üzerinde ciddiyetle durmak gerekiyor."

**Sungurlar patronu:**

"(Turan Esener başkanlığındaki toplantıyı kastederek...) Bu da bir oyalama olmasın."

**Çelik Endüstri patronu:**

"Kamuoyu, hükümet bunlar hep geride kaldı. Bundan sonra böyle şeylerle uğraşacak vaktimiz yok. İki aydan beri grevdeyiz, benim başıma böyle şeyler ilk defa geliyor artık anlıyorum ki Maden-İş kolay dize gelmez. Bundan sonra her şey güçle halledilmeli. Tüm işyerlerinde lokavt uygulamalıyız."

**Sungurlar patronu:**

"Benim kaybım sadece üretim değil, yanımda çalışanlara da söz geçiremez oluyorum. Yardımcılarım, Müdürlerim beni bırakıp gidecekler. Benden lokavt yapmamı istemişlerdi, karşı çıkmıştım. MESS'e uymak zorundayız demiştim. İki ay geçti şimdi onların düşündüğünü ben ileri sürüyorum. Yani sakın kusura bakmayın MESS'den çıkmayı filan düşünmüyorum. Ama artık kısa dönemli avantajları bir yana bırakıp bu işi kökünden halletmeliyiz. Her türlü endişeyi bir kenara bırakıp gücümüzü sonuna kadar göstermeliyiz. Eğer gerekiyorsa fabrikamızın kapısına kilit vurmalıyız. Yani ben bu hususta MESS'e açık çek veriyorum."

**MESS Yöneticisi:**

"Yönetim Kurulumuz öteden beri aynı görüştedir."

**Türk Telekomünikasyon patronu:**

"Hissi davranışlardan çekinmek lazım. Lokavt kası vadede sonuç verse bile uzun vadede aleyhimize olabilir. Karşı tarafa istismar olanağı vermiş oluruz. İşçiye önem vermeden, işçiyi yanımıza çekmeden bir sonuç alabileceğimizi sanmıyorum."

**MESS Yöneticisi:**

"Aslında bu iki konu içiçedir. Bir taraftan lokavt uygulanırken diğer taraftan işçiye dönük ve kamuoyu oluşturucu faaliyetlerde devam etmeliyiz. Ay başından sonra taarruza geçeceğiz. İşçilerin adresleri yazılı zarfları da bunun için istedik. Ağustos ayı içinde bütün firmalar grev aşamasına gelecekler. Yalnız yanlış anlaşılan bir konu var; lokavt fabrikayı kapatmak demek değildir. Grevde olduğu gibi sözleşmenin askıda kalacağı hukuki bir durumdur. Grevle lokavt ilan ederek sendikanın mali durumunu çökerteceğimiz gibi, işçiler de işlerini kaybetme korkusu uyandırabiliriz. Ve grevleri kırabiliriz. Sendikanın zor durumda olduğu da bir gerçektir."

**Ahmet Baysal İzsal patronu:**

"İşletmeden sadece bizler değil, bütün işçiler ve ülkemiz fayda sağlıyor. Bu konuyu da işlemeliyiz."

## GİZLİ TOPLANTI–5

**YERİ:** Odakule
**TARİHİ:** 4 Ağustos 1977
Bahir Ersöz-MESS Başkan Vekili-Rabak patronu:

"Görüşmeler kesildi, sendika ile anlaşamadık. Verdiğimiz süre de dolmuş bulunmaktadır."

**Bir patron:**

"Bugüne kadar bir anlaşma olmadı. Şimdi herşey bitti. Harekete geçmeliyiz."

**Ayvansaray patronu:**

**"Zor durumdayız. Buna rağmen bozulmadık. Dayanışmaya devam etmeliyiz. Bireysel hareketler yapmayalım. MESS kararlaştırsın, biz uygulayalım."**

**İsmi tesbit edilemeyen bir patron:**

"Son gruptan bir üyenin MESS dışında anlaştığı söyleniyor, bilginiz var mı? Adını söylemek istemiyorum."

**MESS Yöneticisi:**

"Hayır"

**Profilo patronu temsilcisi:**

"Ne demek adını söylemek istemiyorum. Herşey açıkca söylensin. Bir önerim var. MESS standart bir mektup hazırlasın, bütün verdiğimiz hakları belirtelim ve bunları adreslere yollayalım. Her işyeri kendi şartlarını boş olan yere yazar."

**Metin İplikçi:**

"Burada bir zorluk var. Somut birşey vermedik ki ne yazalım."

**Profilo patronu temsilcisi:**

"Ay sonuna kadar geçerli olmak üzere şu teklifi verdik diyebiliriz. İşçilere göndereceğimiz yazıda verdiklerimizin yanında, grevlerin devam etmesi halinde kayıplarının ne olacağını da yazalım."

**Bir patron:**

"Arkadaşların konuşmalarından işçilerin yüzde 80'i greve karşı ama sendikaya gitmekten de korktukları anlaşılıyor. İşçilerin moralleri giderek bozuluyor."

**Profilo patronu temsilcisi:**

"Şimdi aldığım bir habere göre, yakında moral düzeltme kampanyası açacaktır. Sünnet düğünleri yapacaklarmış."

**MESS Yöneticisi:**

Devamlı bülten çıkaracağız. işçilerle bizi yakınlaştırmayı amaçlayan bu bülteni her gün ya da üç günde bir gazetelerin bu işle ilgili muhabirlerine ismen göndereceğiz. Giderek bize sempati duyacaklar ve gazetede bültenlerimize yer vermeye başlayacaklar. Bugün aydınlarda da sola doğru bir gidiş var. Genç mühendislerimizin ağzından dinledim, bize karşı kolayca tavır alabiliyorlar. Bizim problemlerimizden zerrece haberleri yok. Bunlara gerekli enformasyonu bildirmek son derece önemli."

## 4 AĞUSTOS 1977 GÜNLÜ ÖNEMLİ KARAR

İşçileri yanımıza alabilmek için gerektiğinde sendikanın istediğinden bile fazla haklar verdiğimizi işçilere mekputlarla bildirebiliriz. İşçileri yanımıza alıp grevden vazgeçirdikten sonra, işçilerin yarısından azını içeri alacağız. O gün mutlaka polis çağırıp güvenlik tedbirleri aldırmalıyız. Dışarıda kalan diğer işçiler kendiliğinden gidip sendikaya bizi de içeri altırtın diyeceklerdir. O zaman sendikaya grev kararını kaldırırsanız işçileri alırız teklifini ileri süreriz. şçinin baskısı ile sendika mecburen grev kararını kaldıracaktır. Grev kararı kalktıktan sonra da istediğimiz işçiyi alır, istediğimizi almayız. Sözleşmesiz içeri giren işçilere ise vereceğimiz zamları sendikayı değiştirmeleri şartı ile veririz. Bu işte biter.

**Bir patron:**

"İlan ettiğimiz kadar mı vereceğiz?"

**MESS Yöneticisi:**

"Bütün kozlar elimize geçmiş olacak. Ne takdir edersek onu veririz."

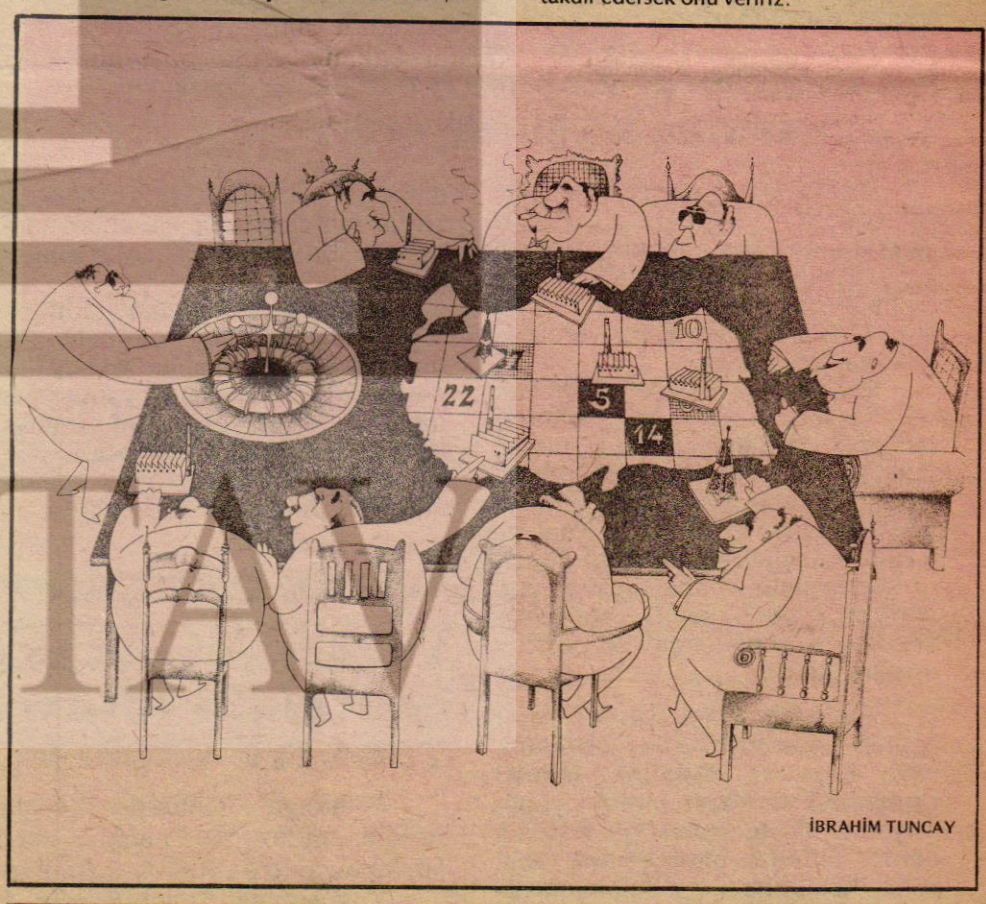


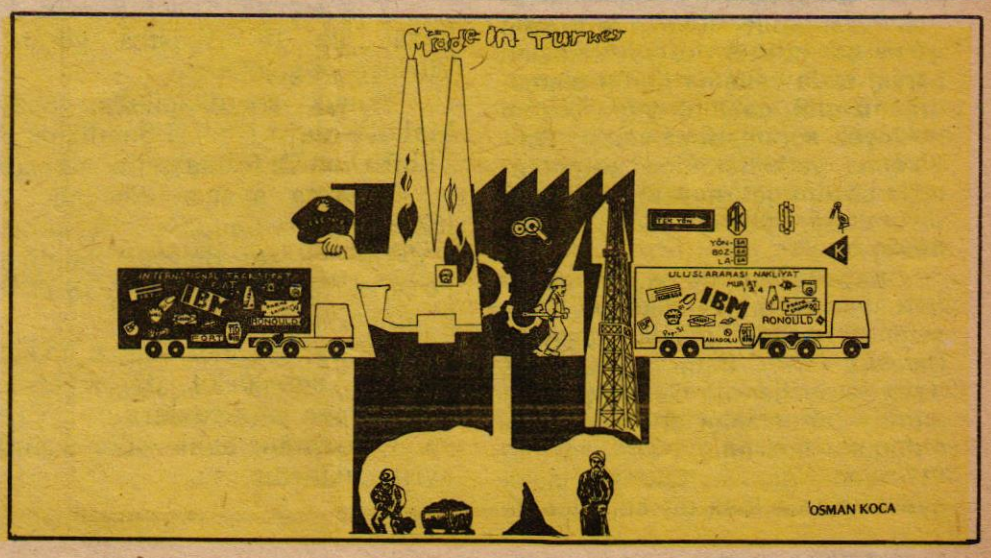

## Türk-İş'in genel grev görüşmesi fiyaskoyla sonuçlandı

# GENEL GREVİ GÖRÜŞEN TÜRK-İŞ YÖNETİM KURULU, MC'YE ANCAK MUHTIRA VEREBİLDİ

Türk-İş Yönetim Kurulu'nun üç gün süren toplantısı sona ermiş ve Genel Grev konusunda bir karara varılamamıştır. Türk-İş Yönetim Kurulu üyeleri toplantının bitiminde bir bildiri yayınlamışlar ve bildiride genel grevin yasal bir hak olduğunu savunarak Halil Tunç'a yönetilen saldırıları kınamışlardır.

DİSK'in yaptığı görüşme çağrısına yanaşmayan Türk-İş Yönetim Kurulu, önce siyasal partilere ve hükümete isteklerini yazılı olarak bildireceğini daha sonraki gelişmeleri izledikten sonra genel grev tarihini saptayacaklarını açıklamışlardır.

**BİLDİRİ**

Türk-İş Yönetim Kurulu'nun üç gün süren toplantısından sonra yayınladığı bildiri şöyledir:

1- Yönetim Kurulumuz grevin her türünün işçilerin vazgeçilmez evrensel bir hakkı olduğunu genel grevin de bu temel hakkın ayrılmaz bir parçası bulunduğunu kamuoyuna açıklamayı görev saymaktadır.

Türk-İş Yönetim Kurulu, genel grevin vazgeçilmez ve kesin bir hak olduğunda tartışmasız olarak tam bir ittifak içindedir.

Çeşitli çevrelerce genel grevin bir hak olup, olmadığı yolunda yapılan eleştirilerini yersiz ve geçersiz bulunduğunu Yönetim Kurulumuz açıkça belirtir ve genel grev hakkına yöneltilen eleştirileri kınadığını bildirir.

Açıkça bilinmelidir ki, Türk-İş yetkili organları ve Türk İşçi hareketi şartlar gerektiğinde bu evrensel temel hakkını kullanmaktan hiç bir zaman çekinmeyecektir.

2- Ancak siyasi partilerimiz ve çeşitli çevreler Türk-İş Başkanının genel grev çağrısının demokratik ve Anayasal kurallara karşı veya bu kurallarla ve ulus iradesiyle çelişkili olduğu biçiminde yanlış yorumlarda bulunmuşlardır.

Bu yanlış yorumlara varılmasının, Türk-İş Genel Başkanı Sayın Halil Tunç'un, genel grev çağrısına esas olan amaçlarının kamuoyuna yeterli ve ayrıntılı gerekçeleriyle açıklanmamış olmasından olduğu tesbit edilmiştir.

Yönetim Kurulumuz genel grev çağrısının gerçekteki ve temeldeki amaçlarının ve hedeflerinin ayrıntılı biçimde tesbitiyle kamuoyuna açıklanmasından ve doğan kuşkuların giderilmesinden ve bu açıklama paralelinde hükümete ve siyasi partilere ayrıntılı istemlerini ve kaygılarını bir kez daha yazılı olarak bildirerek, bu istem ve kaygılarının giderilmesi yolunda gelişecek tutumu değerlendirdikten sonra genel grev tarihini tesbit etmeye karar vermiştir.

Yönetim Kurulumuz ülkemizin içinde bulunduğu ve tüm ulusumuzu ilgilendiren siyasal, sosyal ve ekonomik durumu değerlendirecek ve bunun yanında Türk-İş Konfederasyonu'nun varlığına ve bütünlüğüne yöneltilen işlem ve eylemleri göz önünde tutarak, genel grevin amacının ve hedeflerinin herhangi bir sapmayı, olumsuz yoruma meydan verilmeksizin açıklığa kavuşturulmasında ittifak etmiştir.

3- Esasen ülkemizde toplu iş sözleşmeleri ve ihlalleri nedeniyle, büyük bir işçi topluluğu grev halindedir. Örneğin Türk-İş Konfederasyonu'nun en büyük teşkilatlarından biri olan Teksif sendikamız üyeleri 102 gündür grevde olmalarına rağmen, sorunlarına çözüm bulunamamıştır.

Yaşanılan bu önemli tarih kesitinde tüm işçilerin ve teşkilatımızın eksiksiz bir dayanışma içinde bulunması ve Teksif grevini uzatan zihniyete karşı birleşilmesi gerekliliği açısından bu zihniyetle mücadele dahi tek başına bir genel grev nedeni olarak nitelendirilebilir.

4- Genel grevin ulusumuzun mutluluğu, refahı ve can güvenliğinin sağlanması yolundaki bekleyişleri ile Türk-İş'i ve onun başında Türk işçi hareketinin çeşitli tertiplerle bölmek ve parçalamak, işlem ve eylemleri karşısında Türk-İş'in varlığını koruma ve işçilerimizin yılların birikimi olan temel sorunları üzerindeki bekleyişlerini çözüme bağlama hedefi dışına saptırılamıyacağına kesinlikle inanılmalıdır.

5- Genel grev konusunda Türk-İş topluluğunun, genel iradesi ve güveniyle seçilerek görev ve sorumluluk yüklenen Konfederasyonumuz Genel Başkan Sayın Halil Tunç aleyhindeki insafsız ve çirkin beyan ve yazıları kınıyoruz.

İttifakla alınan bu karar ve açıklamayı muhterem kamuoyunun ve basınımızın bilgilerine sunarız."

# ÇANAKKALE ŞUBE KONGREMİZ YAPILDI

### ● Şube Başkanlığına yeniden HASAN DOĞRU getirildi

Sendikamız Çanakkale Şube Kongresi yapılmış ve seçimler sonunda Hasan Doğru yeniden Şube Başkanlığına getirilmiştir.

Kalabalık bir konuk ve işçi topluluğunun da izlediği Çanakkale Şube kongremiz Şube Başkanı Doğru'nun açış konuşmasıyla başlamıştır. Divan için yapılan seçimde Genel Başkan Vekillerimizden Mustafa Sığan Divan Başkanlığına, Osman Madakbaş Başkan Yardımcılığına, Feyzullah Ergün ve Sadettin Gümüş ise yazmanlıklara getirilmişlerdir.

Divan üyelerinin yerlerini almalarından sonra Şube Genel Kurulu çalışmalarına başlamıştır.

Divan Başkanlığını da yapmakta olan Sendikamız Genel Başkan Vekillerinden Mustafa Sığan yaptığı konuşmada ülkemizin içinde bulunduğu sorunlar üzerinde durmuş ve işçi sınıfının bu sorunların çözümü için vereceği savaşımın boyutlarını anlatmıştır.

Daha sonra gündemde yer alan diğer konular görüşülmüş ve görüşmelerin tamamlanmasından sonra seçimlere geçilmiştir.

**SEÇİMLER**

Oylama sonuçlarının alınması ile, Şube Başkanlığına yeniden Hasan Doğru'nun seçildiği belli olmuştur.

Yönetim Kurulu'na Feyzullah Ergün, Hayati Avcı, Münir Sazan, Osman Demirkan, İbrahim Erdal ve Mehmet Altın seçilirken, aynı kurulun yedek üyeliklerine de Bedirhan Gökhan, Hüseyin Uslu, Süleyman Uzun, Ahmet Gençtepe, Şaban Kıyı ve Ramazan Orakçı getirilmiştir.

Hasan Bıkmaz, Ramazan Gün ve Cemal Güngör'ün Onur Kurulu üyesi olduğu kongrede, Kadir Özdemir, Osman Küçük ve Ahmet Kurt ise Onur Kurulu'nun yedek üyeleri olmuşlardır.

Denetim Kurulu da şu üyelerden oluşmuştur: İ. Cevdet Iğdır, Ali Al ve Nasıf Özdemir. Yedek üyeler ise şunlardır: Hasan Çeşmeli, M. Ali Özdemir ve H. İbrahim Şener.

Genel Merkez delegeliklerine de Hasan Doğru ve Hayati Avcı seçilmiştir.

Genel-İş EMEK, Çanakkale Şubemizin yeni görev alan yöneticilerini kutlar, kendilerine işçi sınıfımız savaşımında verecekleri mücadeleden ötürü başarılar diler.

**Sendikamız Kırıkkale Şube Başkanı Yıldırım Pehlivanlı, tutarlı hiçbir nedene dayanmaksızın sendikamızın DİSK'le bütünleşmesini gerekçe olarak ileri sürmüş ve istifa etmiştir. Pehlivanlı'nın bu nedeni tutarlı değildir çünkü, sendikamızın DİSK'e katılmasından bu yana uzun süre geçmiştir. Asıl neden bu olsaydı, Pehlivanlı'nın DİSK'e katılmamızdan hemen sonra istifa etmesi gerekirdi .**

**Yıldırım Pehlivanlı, Şube Başkanlığından istifa gerekçesini açıklamak için ESO'da işçilerle yaptığı toplantıda, kendi menfaatini işçinin menfaatinden daha üstün tuttuğunu açıklamaktan çekinmemiştir.**

**Kendi menfaatini işçilerin menfaatinden üstün tuttuğunu söyleyen Yıldırım Pehlivanlı ve tüm İç Anadolu Bölgesinde 2700'ü aşmayan BİF'in Kırıkkale Belediyesi işçilerine ne derece yararlı olacakları ortadadır. Siyasi nedenlerle işçileri kendi öz ve güçlü sendikalarından, baba ocaklarından ayırmaya ne Pehlivanlı'nın, ne de BİF'in gücü yetmeyecektir. Yiğit işçilerimiz bu girişimi gerektiği biçimde cevaplandıracaklardır. Pehlivanlı ve işverenin baskısı Genel-İş'in Kırıkkale'den silinmesini amaçlamaktadır. Ne var ki buna güçleri yetmeyecektir. Kırıkkale Belediyesinde çalışan sendikamız üyesi yiğit işçiler, işverenin ve işverenle birlikte BİF ile anlaşan Yıldırım Pehlivanlı'nın yoğun baskılarına karşın, sendikamızdan ayrılmamaktadırlar. Ve ayrılmayacaklardır da.**

# KIRIKKALE ŞUBEMİZ MÜTEŞEBBİS HEYETİ OLUŞTURULARAK, GÖREVE BAŞLADI

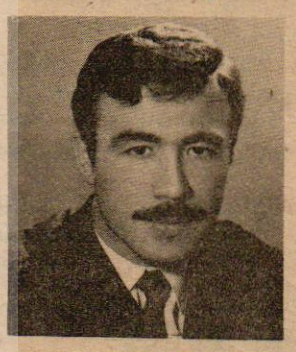

Ali Kemal PEHLİVANLI

**Kırıkkale Şube Başkanının istifasından sonra, Kırıkkale Şubemiz Müteşebbis Heyeti kurularak göreve başlamıştır.**

**Müteşebbis Heyet Başkanlığına A.Kemal Pehlivanlı, Başkan Vekilliğine Cafer Sevinç, Sekreterliğe Süleyman Yakut, Mali Sekreterliğe Sadi Berk üyeliklere ise Ali Önder, Ahmet Özdemir ve Selim Akdemir getirilmiştir.**

# POLİS DERNEĞİ GENEL BAŞKANI POL-DER'E YAPILAN SALDIRILARI KINADI

**Polis Derneği (POL-DER) Genel Başkanı Okan Önal, güvenlik hizmetlerini yürütmekle yükümlü emekçiler olan Polisler'in, yurdumuzun en güncel konusu olan asayiş ve güvenliği sağlamak, yaşadığı olayları anında engellemek ve adeletin gerçekleşmesine yardımcı olmak gibi görevleri olduğunu nelerle uğraşmak ve nelere göğüs gererek çalışmak zorunda bırakıldıklarını içeren bir bildiri yayınlamıştır.**

**Polis Derneği (POL-DER) Genel Başkanı Okan Ünal, şöyle demiştir:**

***"4.8.1977 günü görevi başında öldürülen Polis Memuru Selahattin Doğan'ın cenaze töreninde, POL-DER bir kez daha saldırıya uğramıştır. Tören Korteji, Ankara Toplum Polisi Müdürlüğü önünden geçerken, Derneğimizi temsilen gönderilmiş olan çelenk de parçalanarak kortej dışına atılmıştır.***

***Olayın, taraflı polisler ile aralarına karıştırılmış belirli çıkar ve çağ dışı siyasi ideoloji militanları tarafından yılgınlık salma girişimlerinin bir türü olarak tertiplenmiş olduğu bilinen bir gerçektir.***

***1.5.1977 günü Taksim Meydanında 1 Mayıs İşçi Bayramı dolayısı ile tertip edilmiş olan mitingde öldürülen, Polis Memuru Nazmi Arı'nın cenaze töreninde de aynı tertip olayı ile karşılaşmıştık.***

***Bu olayların tertip ve yaratıcıları kadar, müdahalede bulunmayarak ortam yaratmış olan yetkililerin bu davranışlarını da teessürle karşılıyor ve kınıyoruz.***

***Bütün bunlar, Polis Örgütü'nün arasına karıştırılmış militanlarla taraflı yapılma, tarafsız ve tarafsızlığı savunan Polislerin de hedef alınarak yıldırma gayretlerinin ne kadar açık ve basiretsizce sürdürülmekte olduğunun kanıtlarıdır.***

***Hiç biri; POL-DER'i ve tarafsız polisleri yıldıramıyacaktır. Türk Polisi'nin taraflı bir kaba kuvvet unsuru olarak Türk Halkı'nın karşısına sürülmesine, hedef alındığımız her şiddet ve yıldırma olayından sonra daha güçlenmiş olarak karşı çıkacağımızı kamuoyuna duyururuz."***



Çanakkale Şube Kongremizde Divan Başkanı ve Genel Başkan Vekillerimizden Mustafa Sığan ve Divanın diğer üyeleri...

# MESS'E KARŞI OMUZ OMUZA

## MADEN-İŞ'LE DAYANIŞMA ÇIĞ GİBİ BÜYÜYOR

Madeni eşya sanayicilerinin en saldırgan örgütü MESS'e karşı grevde bulunan on binlerce yiğit maden işçisinin sürdürdükleri savaşım yurt içinde olduğu kadar, yurt dışında çalışan emekçi kardeşlerimizi de ilgisiz bırakmadı. Bulundukları fuayelerden, fabrikalardan, tıklım tıkış yattıkları yatakanelerden, çoluk çocukları için biriktirdikleri paralardan keserek seslerini yükselttiler. "Yiğit Maden-İş'li işçilerin yanında biz de varız."

Futbol turnuvaları düzenlediler. Örgütledikleri Batı Berlin Maden-İşle Dayanışma Futbol Turnuvası elde ettikleri tüm geliri Türkiye'deki kardeşlerine yolladılar. "Biz koşarak da yardım ederiz" dediler.

Yabancı işçi kuruluşları aralarında yardım topladılar. Fransız CGT-FTM Federasyonu, Alman Sendikaları Birliği (DGB) proleterya enternasyonalizminin en canlı örneklerini verdiler. Aralarını ayıran sınırlara rağmen dünya işçi sınıfının tek bir yumruk, tek bir yürek olduğunu somutladılar. Türkiye işçi sınıfının dış ülkelerdeki kardeşleri, savaş arkadaşları Maden-İş e omuz verdiler. "Bizim savaşımımız bütün ülkelerin işçileri içindir" dediler.

### Dayanışmaya Köylüler de katılıyor

**Trakyalı, Çukurovalı, Hataylı, Sökeli köylüler Maden-İş'le dayanışmaya ilk koşanlardı. Hemen komiteler oluşturuldu, yardımlar toplandı. İşte bunun somut bir örneği Sökeli tarım işçilerinden gelen dayanışma:** "GREVDEKİ YİĞİT İŞÇİ KARDEŞLERİMİZE...

Bizler, Tarım işçileri, yoksul köylüler, ilerici aydınlar ve gençler, tekellerin örgütü MESS'e karşı yürüttüğümüz grevi yürekten destekliyoruz.

Biz biliyoruz ki bu grev, yalnız Maden-İş'e bağlı grevdeki 40.000 yiğit işçinin değil, hepimizin mücadelesidir.

Yiğit işçi kardeşlerimiz, dayanışmamız grev sürdüğü sürece devam edecektir.

İşçiler, köylüler, aydınlar, gençler, kadınlar hep bir ağızdan haykırıyoruz.

MESS EZİLECEKTİR. ZAFER İŞÇİ SINIFIMIZIN VE TÜM EMEKÇİ HALKIMIZINDIR."

### Esnaflar bir günlük hasılatlarını vererek dayanışmaya katılıyorlar

Dayanışma yalnızca ücretli çalışanların katılmasıyla bu boyutlara ulaşmadı. Manavlar, Bakkallar, Kahveciler birer günlük hasılatlarını Maden-İş'le dayanışma komitesine verdiler.

Maden-İş Dayanışma Komitesine gönderilen dayanışma mektupları arasında ilginç bazı mektuplar da bulunuyor. Bir mektupta şöyle deniyor:

**"Burada toplanan para Maden-İş'li kardeşlerimizin yanında olduğumuzun bir kanıtı. Bu dayanışmaya 7 yaşında bir küçük çocuk da kumbarasındaki tüm parasını vererek katıldı."**

### Libya'daki Türkiyeli İşçiler Maden-İş grevini destekliyor

**Libya'da çalışan Türkiyeli işçiler Maden-İş grevcileri ile dayanışma içinde olduklarını bildirmişlerdir. Dünyanın neresinde olunursa olunsun işçilerin düşmanlarının aynı olduğunu belirten Libya'da çalışan Türkiyeli işçiler daha sonra şöyle demişlerdir:**

"Biz Libya'daki Türkiyeli işçiler verdiğiniz direnişin hepimiz için olduğunu bilir, bu dayanışmaya girmeyi bir yurtseverlik görevi sayarız.

Yaşasın 141-142'ye HAYIR diyen, faşizme geçit vermeyen işçi sınıfı.

Yaşasın barış, bağımsızlık, demokrasi, toplumsal ilerleme, sosyalizm mücadelemiz.

DGM'yi ezdik sıra MESS'te!..

### İngiltere Türkiyeli İlericiler Birliği kampanya başlattı

İngiltere Türkiyeli İlericiler Birliği (İTİB) yayınladığı bir mesajla yurt dışında Türkiyeli işçiler, öğrenciler, tüm dünya işçilerinin Maden-İş grevine omuz verdiğini açıklamıştır. İTİB mesajında "işbirlikçi, holdingci, parababalarına karşı yürütülen güçlü dayanışma genel grev için büyük seferberliğe dönüşüyor" denilmiştir.

İTİB, eylemi desteklemek amacıyla Maden-İş greviyle dayanışma kampanyası açtıklarını, İTİB üyelerinin tüm fabrika, okul ve diğer işyerlerini tarayarak yığınsal olarak bağış topladıklarını belirtmişlerdir.

### FİDEF 15 bin Mark gönderdi

**Federal Almanya İşçi Dernekleri Federasyonu, Madeni Eşya Sanayicileri İşverenleri Sendikası MESS'e karşı kırk bin işçisiyle direnişte bulunan DİSK'e bağlı Maden-İş Sendikasına 15 bin Mark göndermiştir.**

**FİDEF Genel Başkanı direnişte bulunan Maden-İş üyesi işçilere hitaben gönderdiği mesajda, MESS'in tutumunu kınamış ve Maden-İş'in direnişini sonuna kadar desteklediklerini bildirmiştir.**

## ESKİŞEHİR BELEDİYESİNDE "HAK GREVİ"NE GİDECEĞİZ

Sendikamızla Eskişehir Belediyesi işvereni tarafından imzalanan ve 460 işçiyi kapsayan toplu iş sözleşmesinin bazı maddelerinin işveren tarafından ihlal edilmesi üzerine, sendikamızın bu belediyede **"Hak Grevi"** ne gideceği açıklanmıştır.

Sendikamız Eskişehir Şube Başkanı Hikmet Selet, konu ile ilgili olarak yaptığı açıklamada, gerekli prosedürlerin hazırlanarak Bölge Çalışma Müdürlüğüne ve Çalışma Bakanlığı'na gönderildiğini bildirmiştir. Selet, Uzlaştırma Kurulu'nun raporunun gelmesinden sonra **"Hak Grevi"** nin başlayacağını da belirterek şöyle demiştir:

**"Toplu sözleşmeden doğan 14. madde işverence ihlal edilmiştir. Gerekli prosedürler hazırlanarak Bölge Çalışma Müdürlüğüne ve Çalışma Bakanlığına gönderilmiştir."**

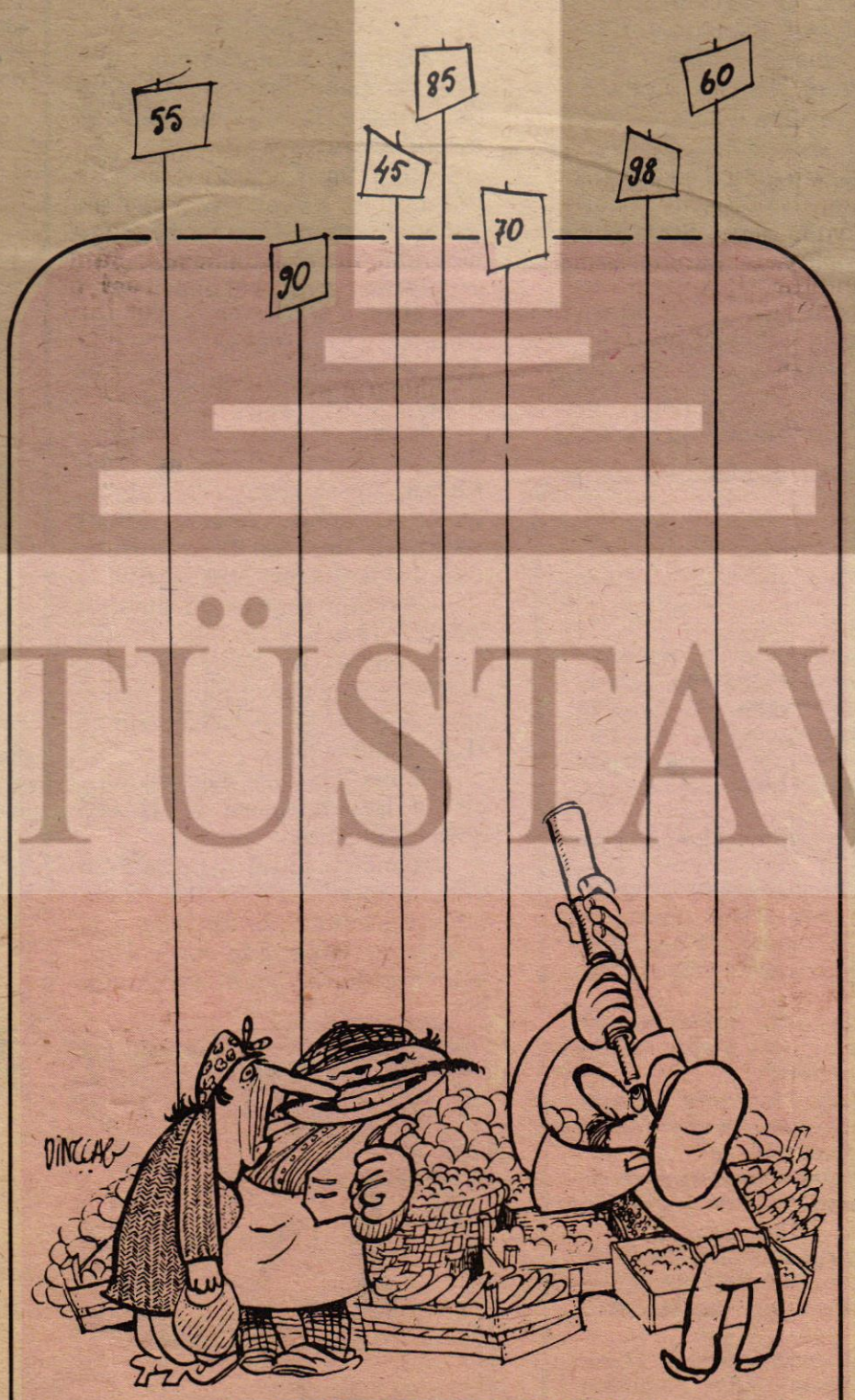


**BELEDİYE MEMURLARI FIYATLARI KONTROL EDİYOR!..**

### İsrail'de 500 bin işçi bir saatlik uyarı grevi yaptı

**İsrail'de 500 bin işçinin, hükümetin yeni politikasını protesto etmek amacıyla bir saat süreyle işi bırakmışlardır. Histadrut Sendikasının çağrısıyla yapılan grev etkili olmuş, fabrikalarda, bankalarda, postanelerde tüm hizmetler durmuştur. Grev 1 Ağustos günü yapılmıştır.**

**Öte yandan İsrail parlamentosundaki komünist milletvekillerinin Begin hükümeti aleyhine bir gensoru önergesi verdikleri öğrenilmişir.**

### *Dünyanın bir çok ülkesinde 40 saatlik çalışma hakkı için mücadele ediliyor*

**Dünyanın bir çok ülkesinde, haftada 40 saat çalışma hakkının elde edilmesi için çalışmalar yapıldığı ve sendikaların bu yolda mücadele ettikleri belirtilmektedir. Birleşmiş Milletler tarafından yapılan bir araştırmaya göre, gıda sanayii işçileri, Ekvator'da haftada 58 saat, Guatemala'da 56.8 saat, Güney Kore'de 47.3 saat, Çekoslovakya'da 64.2 saat çalışmaktadırlar. Taşocağı işçileri Singapur'da 51.1 saat, Yeni Zelanda'da 46.3 saat, iş yapmaktadırlar. Güney Kore'de taşıma ve haberleşme işçileri haftada 41.3 saat, Filipinler'de 50.7 saat, Hollanda'da 44 saat çalışmaktadırlar. Buna karşılık, sanayileşmiş ülkelerin hemen tümünde haftalık çalışma sürelerinde azalma görülmektedir. Özellikle Belçika, Birleşik Amerika ve Japonya'da çalışma süreleri kısaltılmıştır.**

TÜSTAV



# POLİTİKA'YA NEDEN SAHİP ÇIKMALIYIZ?

Bu sorunun bir tek yanıtı var: Çünkü POLİTİKA işçi sınıfımızın günlük gazetesidir. İşçi sınıfımızın mücadele saflarındadır.

Günümüzde okur-yazar olan her insan, hele ülkesinin sorunları ile ilgileniyorsa her sabah 150 kuruş verip bir gazete alıyor, olayları izliyor.

**Fakat şu da bir gerçek ki her gazete temsil ettiği güçlerin, çıkar çevrelerinin temsilcisi olarak olayları yansıtıyor. Her konuyu-haberi ve olayı temsil ettiği güçlerin doğrultusunda ele alıyor, yansıtıyor.**

İşçi sınıfımızın mücadelesinin yoğunlaştığı günümüzde işçi sınıfımızın gözü-kulağı-sesi olan bir gazetenin önemi çok büyük. Gelişen olaylar ve koşullar bunu iyice ortaya çıkarıyor. **İşte bunun için POLİTİKA'ya sahip çıkıyoruz, çıkmalıyız.**

DİSK'in günlük gazetesi **POLİTİKA** işçi sınıfımızın gözü - kulağı-sesidir. Olayları bizim gözümüzle görür, kulağımızla duyar, sesimizle duyurur. Duyduğumuz, gördüğümüz bazı olaylar bunun örneğidir, kanıtıdır. Bakıyoruz grevlerimizle ilgili gelişmelere, dayanışma haberlerine en geniş yer **POLİTİKA** ayırıyor. Dayanışma kampanyası örgütlüyor. Diğer gazeteler ise MESS'in beyanatlarına, Tekelci sermayenin temsilcilerine yer veriyor.

Zaten şunu iyice bilmeliyiz. Çıkar çevrelerinin, Tekelci sermayenin gazetelerine verdiğimiz her 150 kuruş bize karşı kullanılan bir silahtır. Her 150 kuruşla Tekelci sermayeye bize karşı kullanacağı bir silah veriyoruz.

**İşte bunun için gazetemiz POLİTİKA'ya sahip çıkacağız. Daha fazla okunmasını, satılmasını sağlayacağız. Yeni okurlar kazanacağız. Yazılarımızla, haberlerimizle besleyeceğiz, destek olacağız. Tekelci güçlerin oyunlarını da böylece bozmuş olacağız.**

# EŞİTLİK ve ÖZGÜRLÜK

Dünyada hakim olan bu iki fikrin tohumu, ilk insan olduğu kabul edilen Adem babamız tarafından atılmıştır. Rivayet edildiğine göre, bu ilk insanın iki oğlu arasında başlayan ekonomik savaş günümüze dek süre gelmiştir.

Milat ile başlayan tarihimiz içinde iki zümre türedi. Biri mutlu azınlık, diğeri mutsuz çoğunluk. Hakimiyeti elinde bulunduran mutlu azınlık, mutsuz çoğunluğu daima esareti altında yaşatmıştır. Bunun böyle olduğunu tarih sayfalarında görmekteyiz. Zaman zaman bu esarete baş kaldıranlar olmuştur. Örneğin, İsrael Oğullarından Amos-Yaşa-Ermia gibi öncüler, güçsüzler adına isyan ederek özgürlük savaşlarına girmişlerdir.

İnsanlar tarih boyunca özgürlük adı altında eşitlik ilkelerini bulamamışlardır. İşte insanların ömür boyunca didişmeleri ve tarih boyunca birbirlerini yemeleri, bir tarafın özgürlüğü kısıtlaması. diğer tarafın da özgürlüğünü kurtarma mücadelesindendir. Tarih sayfalarında rastladığımız büyük kavgalardan biri Roma İmparatorluğu zamanında ve İmparatorluk toprakları üzerinde yetişenKatalina ile Çiçero'nun karşı karşıya gelişleri gibi, büyük halk savaşları olmuştur. Tarihte;**"Kölelerin isyanı"** diye adlandırılan ve Romalıların zulmüne karşı ayaklanmayı yöneten Spartaküs adlı bir köledir ki, bazı tarihçiler bu kölenin Kartaca Kahramanı Anibal değerinde bir savaşçı olduğunu yazmaktadırlar. O günlerden bu günlere süre gelen özgürlük savaşları ile gelinmiştir.

1950'de kabul edilen ve Roma'da Avrupa topluluğu tarafından imzalanan **"İnsan Hakları ve Özgürlüğü"** sözleşmesini Türkiye'de 1954'lerde, 6336 sayılı yasa ile kabul ettiğini i l a n etmişti. Bugün bu yasayı kabul eden sanki bizim devletimiz değilmiş gibi, insan haklarını hiçe sayan bir yönetim kadrosunun yönetimi altındayız. Bunun en belirgin bir örneği, bugün tarihe karışan Devlet Güvenlik Mahkemeleri yasasıdır. Bu kuruluş Avrupa, İnsan Hakları sözleşmesinin 6.ncı maddesi ile kesinkes çelişmektedir. Bu maddede mahkemelerin bağımsızlığından ve tarafsızlığından söz edilmektedir. Oysa, Devlet Güvenlik Mahkemelerinin tarafsızlığından söz etmek mümkün değildir. Bilindiği gibi bu mahkemelerin kuruluş amacı, adaleti bağımsız ortamından, politik bağımlı ortama çekmekti. 27 Mayıs 1960 ihtilali ile getirilen özgürlük, halkımız için lüks sayılıp, bunun kısıtlanması için Devlet Güvenlik Mahkemeleri ihdas edilerek, demokrasi tarihimizde açılan siyasi yelpazenin sol kanadını budamak için egemen ve bürokrat sınıfının son baltası olmuştur. Üstelik bu bir yöntem sorunu da değildir. Demokrasinin özüne bağlı bir sorundur. Kapitalist sistemde; işçi sınıfının sermaye sınıfı karşısında örgütlenerek ekonomik, sosyal ve siyasal mücadelelerini yürütebilmesini sağlayan bir rejimdir. Yasalar buna olanak vermeyecek biçime sokulursa, sermayeye karşı emeğin hakkı yasaklanırsa, sol yasa dışı sayılırsa, dolayısıyla basın özgürlüğü, san'at ve bilim özgürlüğü kısıtlanırsa, düşünme özgürlüğü hiçe sayılır, insan hakları çiğnenirse geçmişteki Roma'nın gelecekteki Türkiyemizin ayinesi olacağını söylemeek bir kehanet değildir.

İşte bugün ülkemizde gelişen ekonomik baskıların doğuracağı sonuca yanlış reçeteler verilerek, baskı grubuyla tedavi usülüne gidilmek istenirse, tarihte görülen akımı durdurmak mümkün olmayacaktır.

**Selahattin ÖNAL**
**ESHOT Elk. Şbk. Md. de Temsilci**
**İZMİR**

# BULMACA

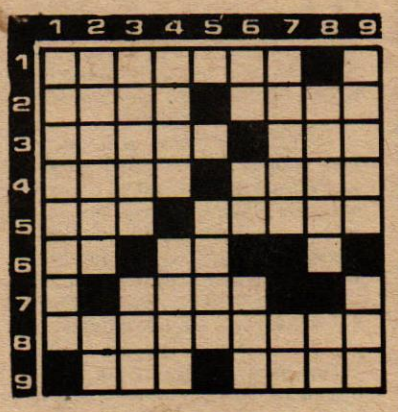

***SOLDAN SAĞA***

**1. Şeker hastalığı.**
**2. Tersi kesin- Masonların toplantı yeri veya tiyatro, sinema gibi eğlence yerlerine veya parlamento salonlarında üç beş kişilik özel bölme.**
**3. Eskiden devlet adamlarının kurduğu büyük meclise verilen ad- Çoğu, içine çekirdeksiz kuru üzüm konularak yapılan yiyecek.**
**4. Tersi harman savurmakta kullanılan çatal biçiminde tahta kürek- Harç alıp sürmeye yarayan alet.**
**5. Damarlarda dolaşan- Bir asitle bir alkolden oluşan bileşik.**
**6. Türkiye'nin uluslararası trafik simgesi- Utanma duygusu.**
**7. Tersi hastalıktan kurtulma, onma.**
**8. Bir kimsenin, bir şeyin veya bir olayın bazı özelliklerinden insanı güldürecek biçimde abartılarak çizilmiş resim.**
**9. Dama domino gibi oyunlarda kullanılan, maden kemik veya tahta parçasından her biri- Kullanılmamış.**

***YUKARDAN AŞAĞIYA***

**1. Öğretim yöntemlerini ele alan bilim.**
**2. Hatırı sayılır veya piyasada güvenilir olma hali- Binek hayvanı.**
**3. Katıksız, yağı az anlamında bir söz- İki şeyi birbirinden ayıran uzaklık.**
**4. Tersi giysilerin boynuna rastlayan kısmı olup dik, devrik enli açık gibi biçimlerde olabilir- Duvarlara bir şeyin tanıtılması için yapıştırılan kağıt.**
**5. Bir meyva cinsi.**
**6. Bir uzuv- Tersi samaryumun simgesi- Terzi az ıslak, çokca nemli.**
**7. Orta Anadolu'da bir ilimiz- Bir harfin okunuşu.**
**8. Kesilecek hayvanların ticaretini yapan kişi- Şan, şöhret.**
**9. Görmek için gözlerini çevirir, anlamında bir söz- Bir renk.**

GEÇEN BULMACANIN ÇÖZÜMÜ




GENEL-İŞ EMEK
**ONBEŞ GÜNLÜK İŞÇİ GAZETESİ**
Sahibi: **Abdullah BAŞTÜRK**
Genel Yayın Müdürü: **Ertan ANDAŞ**
Yazı İşleri Müdürü: **Hasan MERT**
Yönetim Yeri: **Süleyman Sırrı Sokak 2/4 Yenişehir-ANKARA**
Dizgi, film, montaj, baskı:
**EM-AŞ Ofset Tesisleri ANKARA**
Sayı: **296 - 15 AĞUSTOS 1977**
Fiyatı: **50 Kuruş**
SON BASKI TARİHİ: **16 AĞUSTOS 1977**

# GENEL GREV NEDİR, NE DEĞİLDİR?

İşçilerin hak alma mücadelesinin bir parçası olan grev çok çeşitli uygulama biçimleri gösterir. Bir işyerinde yapılan grevle birçok işyerinde yapılan grevlerin etki dereceleri farklıdır. Bir işkolunda yapılan grevlerle birkaç ve bütün işkollarında yapılan grevlerin etki dereceleri farklıdır.

**Grev, kendisini gizli ya da açık sömüren, bu sömürüyü sürdürebilmek için siyasal ve toplumsal egemenliğini ve baskı araçlarını acımasız kullanan burjuvalara, parababalarına karşı işi bırakma yoluyla boyun eğdirme eylemidir.** Varlıklı kapitalistle, malsız mülksüz yoksul işçi tek tek karşıkarşıya geldiklerinde işçilerin hiçbir başarı şansı olamaz. Ama işçiler olarak kapitalistin karşısına çıktılarmı durum değişir. İşçiler kapitalistlerle bireysel olarak uğraştıkça sürekli kapitalistin yarattığı koşullar içinde sürünmeğe mahkumdurlar. Topluca, örgütsel olarak mücadele ettiklerinde isteklerini onlar kapitalistlere kabul ettirirler.

Bir ülkede işçi sınıfı bir bütündür.

Dünyada işçi sınıfı bir bütündür.

İşçilerin bütün çıkarları bir ülkede ve dünyada ortaktır.

İşçiler işçi sınıfının ekonomik sömürüsünün ortadan kaldırılmasını, daha iyi yaşayabilmeyi isterler. Bunun için yaptıkları mücadeleler ne denli örgütlü, birlik içinde olursa o denli başarılı olur. İşçi sınıfının en etkili silahı grevdir. **Grevin de en etkilisi bütün işyerlerinde ve bütün işkollarında birden yapılan grevdir.** Buna GENEL GREV derler.

Tarihte birçok genel grev örnekleri görmek mümkündür. 1905'lerde Rusya'da yapılan genel grevler işçi sınıfı iktidarının kapılarını açmıştır. 1926'da İngiltere'da yapılan 6 günlük Genel Grev, geçtiğimiz yıllar içinde Fransa'da ve İtalya'da yapılan Genel Grevler bunun örnekleridir.

1919'da Weimar Anayasasıyla kurulan Cumhuriyet döneminde meclisin % 45'ini sosyalistler oluşturuyordu. İşçilerin tutuğu bu Meclisi yıkmak için yapılan girişimlere sendikalar genel grevle karşı koyuyorlar ve 1920'de Cumhuriyetin yıkılmasını önlüyorlardı.

### NE ZAMAN GENEL GREV?

Kapitalistlerle devlet mekanizmasının özdeşleştiği, birbirinden ayrılmaz olduğu durumlarda genel grevler gündeme gelirler ve kaçınılmaz olurlar. İşçi grev yapacağı işverenin siyasal güç sahibi olduğu, devleti ele geçirdiği gerçeğini görmeğe başladığı an işyerinde o işverene karşı yaptığı yerel grevler işyerlerinden taşar. Boyutları büyür ve genel grev biçimine girer. Artık hedef belli bir işyerindeki işveren değil, onu temsil eden ve savunan politik yerdir. Genel grev bu gerçekten kaynaklanır. İşverenlerden yana hükümet politikasına ve işverenlerin hükümetlerine tek tek işyerlerinde grevlerle karşı koyulmaz. Ülke çapındaki grev ise işveren yanlısı, onlardan oluşan hükümetleri karşısına alır.

Toplumsal içerikli Anayasayı bir kenara itip kapitalistlerin çıkarlarına göre ülkeyi yönetmek isteyen hükümetlere karşı en etkili yol genel grevdir. Bu genel grev anayasayı savunmak, anayasal düzeni egemen kılmak için yapıldığı için hem Anayasal hem de haklı bir genel grev olur. İşverenler ve onların iktidarı demokratik mekanizmanın işçiler yararına işlediğini, kendi zararlarına işlediğini bildiği için demokrasinin katledilmesini istemez ve demokrasiyi ortadan kaldıracak girişimlere karşı da genel greve gider. Bu da demokrasinin korunması için yapılan grev olduğundan yararlı ve haklı bir grev olur. Türkiye'de de işçi sınıfı demokrasinin savunucusudur. Demokrasiyi korumak, dolayısıyla işçilerin ekonomik haklarının mücadelesi için olanakları kullanmak onun görevidir.

Öyleyse kısaca söylemek gerekirse, işyerlerinde, işkolunda yapılan grevler daha çok işverene ve onun politikasına karşı olur. Ama genel grev anayasanın, demokrasinin savunulması için işverenlerin hükümetlerine karşı yapılır. Bu bilince ulaşmak da kolay değildir. İşçi sınıfının altında ezildiği yanlış ekonomik yapının sahibi işverenlerin iktidarıdır. Ona karşı demokratik direnme hakkını kullanmak genel grev yoluyla da olur.

Bir ülkede genel greve gidilebilmesi için o ülkenin sanayi işçiliğinin bir çizginin üstünde gelişmiş olması gerekir. Sanayileşmenin bir noktaya gelmiş olması gerekir. Ayrıca işçilerin örgütlenmiş olmaları, sendikalarda bütünleşmiş olmaları gerekir. Dağınık işçi bir güç değildir. Genel grev yapabilmek için bu da yeterli değildir. İşçilerin bir çizginin üstünde politik bilince sahip olabilmeleri de gereklidir ve şarttır. Yoksa genel greve giden işçiler işverenlerin yanlış propoğandalarına çabuk kanar ve çabuk çözülürler. Demek ki örgüt ve politik bilinç bir genel grevin başarısının anahtarıdır.

Faşizme karşı genel grev demokrasiyi ortadan kaldıran güçlere karşı demokrasiyi koruma savaşıdır. **Kapitalizm işçi sınıfının ve devrimci güçlerin etkinlikleri arttıkça faşizmi sahneye çıkarır.** Kendi gücü azaldıkça silaha sarılır. İşçilerin demokratik haklarını silah yoluyla elinden almağa yeltenir. Buna karşı da en etkin yol tutarlı bir genel grevdir.

Genel Grev belli dönemlerde toplumun ekonomik ve toplumsal ve politik zorunlukları dolayısıyla gündeme gelir ve kaçınılmaz olur. Hedef ya **'koruma ya korunma' 'protesto'** ya da **'genel hak alma'** dır. Daha iyi yaşayabilmek için insanlık hakkı olarak kullanılan genel grev yolu 1961 Anayasamızda da anlamını bulur. Genel grevde işçilerin tüm olarak dayanışması çok önemlidir. Parçalanan genel greve tam olarak katılmayan işçiler genel grevin başarısızlığa uğramasında sorumlu olacakları gibi kendi sınıflarına ihanet içine de düşmüş olurlar. Faşizme, sömürüye karşı genel grevde bütün işçilerin örgütsel olarak, inançlı olarak birlik olmaları işçilerin mutlu yaşadığı günlerin en sağlam güvencesi ve habercisi olur.




## GREV ÇEŞİTLERİ

Grevleri amaçlarına göre, sürelerine göre ve kapsamlarına göre bölümlere ayırabiliriz. Amaçlarına göre grevler ikiye ayrılır: a) Ekonomik grevler b) almaşı grevler. Sürelerine göre üçe ayırabiliriz: a) Sembolik grevler b) Süreli grevler c) Süresiz grevler. Kapsamına göre de grevler üçe ayrılır: a) İşyeri grevleri b) İşkolu grevleri c) Genel grevler. Bunların dışında Dayanışma grevleri vardır ki aynı ya da başka bir işkolunda yapılan grevdeki işçileri desteklemek, onlarla dayanışma içinde bulunduğunu göstermek için yapılırlar. Amaç kendilerinin hak almaı değil, hak için mücadele eden başka işçi arkadaşların grevlerini desteklediğini belirtmektir. Dayanışma grevleri bir ülke içinde olacağı gibi uluslararası da olabilir.

Yukarıda grev çeşitlerini anlaşılması kolay olsun diye ayırdık. Aslında örneğin politik grevle ekonomik grev birbirinden kesin olarak ayrılamaz. Politik amaçlı grevler de ekonomik sorunlardan kaynaklanır. Çünkü işçilerin sömürüsüyle ekonomiyi ayakta tutmağa çalışan bir politik iktidara karşı grev hem ekonomik hem politik bir grevdir. Ancak tek bir işyerinde salt ücret artırımı için yapılan küçük çaplı grevlere salt ekonomik grev gözüyle bakılabilir. Ancak o grevi yapan işçiler de ücret sorunlarının düzen sorunlarından ayrılamayacağını, ücretinin düşüklüğünün düzene bağlı bir sorun olduğunu kavradığı an ondaki ekonomik kavga bilinci politik içerik kazanmağa başlar. Grevi politik boyutlar kazanır, genişler.

Genel grev bütün ülke işçilerini tehdit eden bir tehlike karşısında ülkedeki bütün işçilerin ortak direnişidir. Bu ülke çapında ekonomik koşulların işçiler zararına bozulması olabileceği gibi başka ulusal nedenlerle de olabilir. Yabancı bir ülkenin sömürü amacıyla istilâsına karşı bütün işçilerin genel grevi etkin bir yol olur. Bizde de genel düzeyde olmasa da kurtuluş savaşı öncesi dönemlerde istila ordularına karşı, emperyalizme karşı grevler yapılmıştır.

Genel grev ülkenin içinde bulunduğu ekonomik, toplumsal adaletsizliklere karşı yapılır. Çünkü bu adaletsizliklerden en fazla etkilenen kesim işçi sınıfıdır. Toplumun ekonomik yapısının düzeltilmesiyle daha rahat yaşama koşullarına ulaşacaklarına inanan işçiler genel grevle ülkenin çarpık toplumsal yapısına başkaldırırlar. Bununla ekonomik durumlarını düzeltme arasında sıkı bir bağ vardır.

Protesto maksadıyla da Genel Grev yapılır. Emekçi kitlelerin hergün daha kötü yaşama koşulları içine itildiği, politikanın egemen güçlerin egemenliklerini sürdürmeleri için çirkin bir araç olarak kullanıldığı durumlarda işçiler genel greve giderler. İşçilerin koşullarını daha kötüye götürecek hükümetleri ya da uygulamalarını protesto ederler. Bu da onların en doğal haklarıdır. Genel Grev yoluyla siyasal iktidar etkilenerek ülkenin ekonomik koşullarının daha iyiye doğru gitmesi amaçlanır.

## NE ZAMAN GENEL GREV?

Bir mücadelenin çok çeşitli aşamaları ve bu aşamalarda kullanılacak yöntemleri vardır. Kol güreşi de bir mücadeledir. Güreş de, boks da, karate de. Bu ve benzeri bütün mücadele yöntemlerini yerliyerinde kullanarak başarıya ulaşmağa, karşımızdaki rakibimizi yenmeğe uğraşırız. Ama, karate bilen, boks bilen bir rakibin karşısında "gel senle kol güreşi yapalım" diyemeyiz. O aşamada bizim için gerekli karete ve boks tekniklerini bilmektir. Böyle olduğu gibi, küçük bir çocuğun karşısında da karete, yapmağa kalkarsak, yumruk vurmağa kalkarsak hem herkesin gözünden düşeriz hem de bu gereksizdir. Demek ki her aşamada kullanılacak mücadele silahları yerine ve zamanına göre değişik olmalıdır. O aşamada en etkili silahı bulup onu kullanabilmeliyiz. Bu bizi başarıya götürmek için şart olan en önemli noktadır. Sendikalarda da işverenlerden önce hakkımızı, ağız yoluyla isteriz. Vermezse başka yollar deneriz. O vermemekte direndikçe biz de mücadele silahlarımızı en etkililerinden seçeriz. Eğer kapitalist bir ülkede, kapitalistlerin, parababalarının devlet yönetimine geçtiği bilincine varmışsak, görürüz ki bütün ülke bir kapitalist çiftlik haline getirilmiştir. Yeğenlere sunta, kardeşlere işpayı, ahbablara kredi olarak bir özel girişimin kasası gibi devlet hazinesi yağma edilmeğe başlanmıştır. Karşı olduğumuz işveren adeta geçmiş bütün devleti yönetmeğe, bizi sömüren adam devleti sömürmeğe, işyerinde dikta kuran patron bütün ülkede demokrasiyi yok etmeğe başlamıştır. O zaman en büyük hak ve görev, bütün ülkede grev yapmaktır. Bunun adıdır genel grev. Bir işyerinde yapılan grev bütün ülkeye yayılmıştır. Bütün ülke işveren hükümetlerin, özel girişimci temsilcilerin işyeri durumuna getirilmiştir. Ülkeyi bu çiftlik halinden, halkı sömürülen işçi durumundan, demokrasiyi katledilmekten kurtarmak için birşeyler yapmak gerekir. Bunun adıdır genel grev. Eğer bir ülkede koşullar bu aşamaya gelmişse işçi sınıfı bunları düşünmeğe başlar. Ama işçi sınıfı da bunları düşünmeğe başlama noktasına gelememişse, yeterince bilinçlenmemişse genel grev yapılamaz. Yapılmak istenen genel grev geri tepen silah olur. İşçi sınıfını göğsünden vurur. Nasıl ki bir teknik silahı, diyelim bir uçaksavarı kullanmak için yeteri kadar eğitimden geçmek şartsa, genel grev silahını da kullanabilmek için o silahı kullanacak olan işçi sınıfının bu silahı kullanmayı ayrıntılarına değin öğrenmesi,kavraması ön koşuldur. Bu büyük silahı zamansız, ortam hazır değilken kullananın eline vermek, aslında onun kendisini vurup öldürmesini istemek demektir. Genel grev yapılırsa mutlaka başarıyla bitmelidir. Ve bu silah kullanmasını bilebileceklerin harcıdır. Ülkeyi yıllardır partilerüstü beşiklerde ninniciler bu silahı kullanmağa kalkarlarsa gene o işçi sınıfını uyutmak amacıyla kullanacaklar demektir. Kanmamak gerekir. Bir anlık geçici çıkışlar böyle etkili bir silahın kullanılmasına yetmez. Genel grev ancak işçi sınıfının en büyük örgütlü ve bilinçli gücünün kararı ve isteğiyle yapılabilir. İşçiden kopalı yıllar olmuş, bütün şarkısı ninni kimselerin fevri çıkışlarıyla ancak yozlaştırılır. Dikkat etmek gerekir.

## SORULAR.....SORULAR.....SORULAR.....SORULAR...

AŞAĞIDAKİ ÜÇ CEVAPTAN DOĞRU OLANININ YANINA ÇARPI İŞARETİ KOYUNUZ...

**1. Hedefe varmak için en etkili çeşidi hangisidir?**

***a) Dayanışma grevi***

***b) İşyeri grevi***

***c) Genel grev***

**2. Tarihte genel grevler yapılmış mıdır?**

***a) Evet. Rusya, İtalya, Almanya, İngiltere ve başka birçok ülkelerde.***

***b) Yalnız Rusya'da***

***c) İşçiler hiçbir zaman genel grev yapmamışlardır.***

**3. Anayasayı, demokrasiyi ve işçi haklarını korumak için işçiler genel greve giderler mi?**

***a) Bu onların tarihsel görevleridir.***

***b) Demokrasiyi savunmak işçi sınıfına düşmez.***

***c) Demokrasi ve Anayasa kavgası işçileri hiç ilgilendirmez.***

**4. Genel greve gidebilmek için temel olarak neler gereklidir?**

***a) İyi bir örgütlenme, sağlam bir politik bilinç.***

***b) Politik bilinç olmadan da genel greve gidilebilir.***

***c) Hiçbirşey gerekli değildir.***

**5. Genel grev hak mıdır?**

***a) Genel grev hak değildir.***

***b) Anayasal ve insalık hakkıdır.***

***c) Dinen de günahtır.***

AŞAĞIDAKİ CÜMLELERİN DOĞRU OLANLARININ YANINA (D) YANLIŞ OLANLARININ YANINA (Y) HARFİ KOYUNUZ...

**6. 1920 yılında Almanya'da işçiler Cumhuriyeti korumak için genel greve gittiler. (.....)**

**7. Genel grevlerin politik içerikleri hiç yoktur, olamaz. (.....)**

**8. İşçiler işverenlerin karşısında tek tek değil, örgütsel olarak güçlüdürler. (.....)**

**9. Yalnız birkaç işyerinde de genel grev olabilir. (.....)**

**10. Genel grev kapitalizmin baskısı altında kalan işçilerin kullanabilecekleri en etkili silahlarıdır. (.....)**